

STATISTICKI BILTEN
???????????? ???? ?
STATISTICAL BULLETIN

4

2003



Izdaje i tiska: Agencija za statistiku Bosne i Hercegovine, Bosna i Hercegovina, Sarajevo,
Trg Bosne i Hercegovine 1
Publisher: Agency for Statistics of Bosnia and Herzegovina, Bosnia and Herzegovina,
Sarajevo, Trg Bosne i Hercegovine 1
Printed by: Agency for Statistics of Bosnia and Herzegovina

Odgovara: Poslovodni odbor
Editor: Management Board

Tablice pripremili: Nora Selimovic, ekspert
Jelena Miovcic, ekspert
Jasmina Vidovic, ekspert
Sahrudin Sarajcic, Mr, ekspert
Milenko Stojanovic, M.Sc, ekspert
Tables prepared by: Mrs Nora Selimovic, an expert in statistics
Ms Jelena Miovcic, an expert in statistics
Ms Jasmina Vidovic, an expert in statistics
Mr Sahrudin Sarajcic, M.Sc, an expert in statistics
Mr Milenko Stojanovic, M.Sc, an expert in statistics

Tehnicki urednik: Milenko Stojanovic, M.Sc
Design and pre-press: Mr Milenko Stojanovic, M.Sc

Izrada grafikona: Nora Selimovic
Jelena Miovcic
Sahrudin Sarajcic
Jasmina Vidovic
Milenko Stojanovic

Graphs prepared by: Mrs Nora Selimovic
Ms Jelena Miovcic
Mr Sahrudin Sarajcic, M. Sc.
Ms Jasmina Vidovic
Mr Milenko Stojanovic

Molimo korisnike Biltena da prilikom uporabe podataka navedu izvor

Users are kindly requested to mention data source

BOSNA I HERCEGOVINA

BOSNIA AND HERZEGOVINA

AGENCIJA ZA STATISTIKU BOSNE I HERCEGOVINE
AGENCY FOR STATISTICS OF BOSNIA AND HERZEGOVINA

STATISTICKI BILTEN 4

STATISTICAL BULLETIN

Sarajevo, septembar 2003 .godine

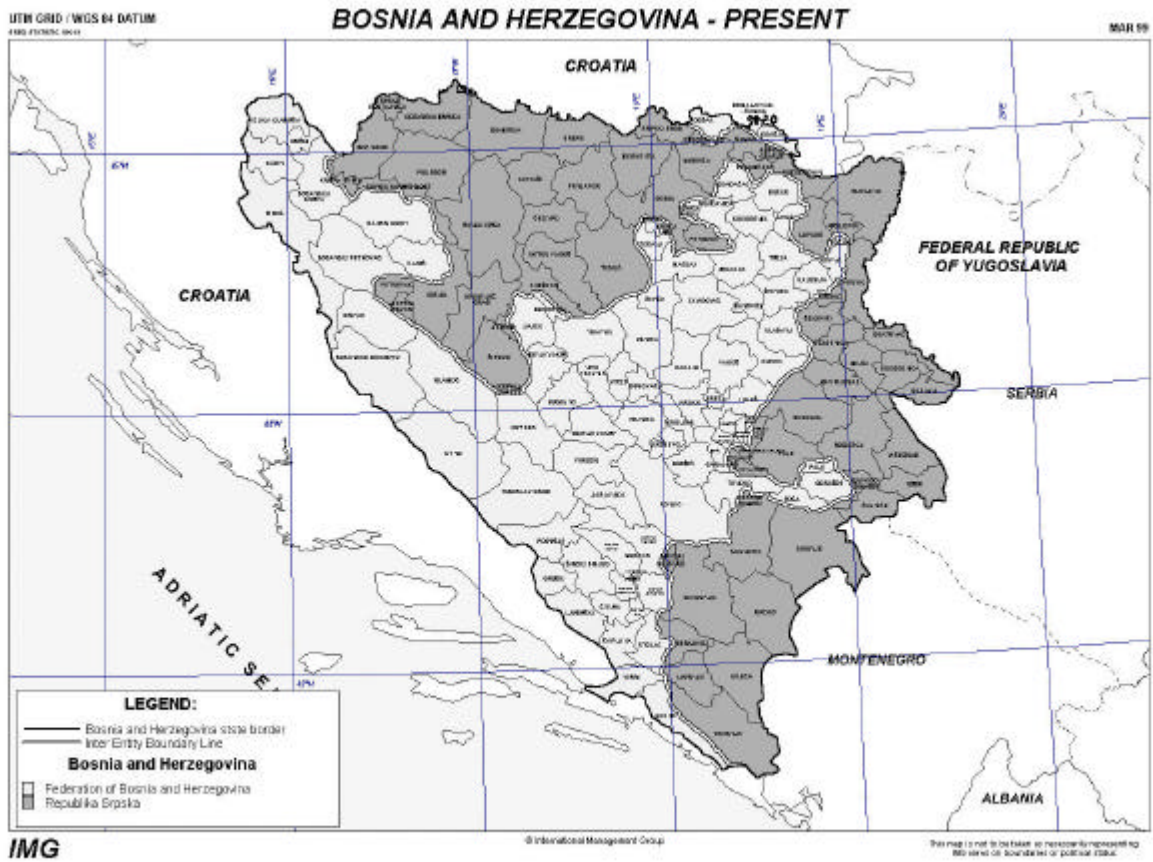

*) Objavljeno uz suelasnost International Management Group / *Published with agreeable to International Management Group*

OPŠTI PODACI O BOSNI I HERCEGOVINI

Službeni naziv: Bosna i Hercegovina (B i H)

Geografska lokacija: Bosna i Hercegovina se nalazi na zapadnom dijelu Balkanskog poluotoka

Pogranicne zemlje: Srbija i Crna Gora na istoku, Republika Hrvatska na sjeveru, zapadu i jugu.

Administrativna podjela: BiH je podjeljena na dva entiteta: Federaciju Bosne i Hercegovine (FBiH) i Republiku Srpsku (RS) i distrikt Brcko.

Entitetska struktura: FBiH je administrativno podjeljena na 10 kantona-županija .Kantoni-županije su podjeljeni na općine. Na području FBiH je 84 općina.

Republika Srpska je administrativno podjeljena na 64 općine. Grad Brcko je zasebna administrativna jedinica - Distrikt.

Površina:

Bosna i Hercegovina ukupno pokriva	51 209,2 km ²
Kopno	51 197 km ²
More	12,2 km ²

Klima: Pretežno kontinentalna, mediteranska na jugu

Broj stanovnika: Procjena prisutnog stanovništva (30. 06. 2002)	3.828.397
--	-----------

Struktura stanovnika: Bošnjaci, Hrvati i Srbi i pripadnici ostalih naroda

Glavni grad: Sarajevo

Službeni jezici: Bosanski, Hrvatski i Srpski (bosanski, i hrvatski se pišu latinicnim pismom, a srpski se piše cirilicnim pismom).

Zvanicna valuta: Konvertibilna marka (KM), (1KM = 0,511292 Euro)

GENERAL DATA ABOUT BOSNIA AND HERZEGOVINA

Official name: Bosnia and Herzegovina (BiH)

Geographical location: Bosnia and Herzegovina is situated in the west part of the Balkan Peninsula

Border countries: Serbia and Montenegro on the east, Republic of Croatia on the north, west and south

Administrative distribution: B&H is divided on two entities: Federation of Bosnia and Herzegovina (FB&H) and Republika Srpska (RS) and district Brcko

Entity's structure: FB&H is administratively divided on 10 cantons/districts. These cantons/districts are divided into municipalities. There are 84 municipalities in Fed. BiH. The Republika Srpska is administratively divided into 64 municipalities. The city Brcko is a separated administrative unit -District.

Surface:

Bosnia and Herzegovina covers totally	51 209,2 km ²
Land	51 197 km ²
Inland	12,2 km ²

Clime: In the majority continental, mediterranean on south

Number of habitants: Estimation of current population (30. 06. 2002)	3.828.397
---	-----------

The structure of population: Muslims, Croats, Serbs and other participants of others nations

Capital city: Sarajevo

Official languages: Bosnian, Croatian and Serbian (Bosnian, and Croatian are written on Alphabet, and Serbian are written on Cyrillic).

Official value: Konvertible mark (KM), (1KM = 0,511292 Euro)

SADRŽAJ
CONTENTS

Strana
Page

1. PLACE..... <i>WAGES</i>	17
2. POLJOPRIVREDA..... <i>AGRICULTURE</i>	25
3. ŠUMARSTVO..... <i>FORESTRY</i>	37
4. GRAĐEVINARSTVO..... <i>CONSTRUCTION</i>	61
5. PREVOZ I VEZE..... <i>TRANSPORT AND COMMUNICATION</i>	77
6. TURIZAM I UGOSTITELJSTVO..... <i>TOURISM, HOTELS AND RESTAURANTS</i>	109
7. STANOVNIŠTVO..... <i>POPULATION</i>	121
8. TRGOVINA..... <i>TRADE</i>	129

SADRŽAJ TABELA I GRAFOVA
CONTENTS TABLES AND GRAPHICS

	<i>Strana</i> <i>Page</i>
1. PLACE	
WAGES	
1 - 1.2 Prosječne bruto plate u KM	22
<i>Average gross wages in KM</i>	
1 - 1.2 Prosječne neto plate u KM	22
<i>Average net wages in KM</i>	
2. POLJOPRIVREDA	
AGRICULTURE	
2-1.1. Oranicne površine prema načinu korištenja (BiH).....	28
<i>Arable land by type of cultivation (B&H)</i>	
Grafikon 1: Zasijane oranicne površine u jesenjoj i proljetnoj sjetvi u BiH 2002/2003	28
<i>Graph 1: Sown arable area in autumn and spring in BiH 2002/2003</i>	
2-1.2. Zasijane površine u jesenjoj i proljetnoj sjetvi u BiH 2002/2003	29
<i>Sown arable area in autumn and spring in BiH 2002/2003</i>	
Zasijane površine važnijih usjeva	
<i>Area sown with major crops</i>	
2-2.1. Oranicne površine prema načinu korištenja (Fed BiH).....	30
<i>Arable land by type of cultivation (Fed B&H)</i>	
Grafikon 2: Zasijane oranicne površine u jesenjoj i proljetnoj sjetvi u Fed BiH 2002/2003	30
<i>Graph 2: Sown arable area in autumn and spring in Fed BiH 2002/2003</i>	
2-2.2. Zasijane površine u jesenjoj i proljetnoj sjetvi u Fed BiH 2002/2003	31
<i>Sown arable area in autumn and spring in Fed BiH 2002/2003</i>	
Zasijane površine važnijih usjeva	
<i>Area sown with major crops</i>	
2-3.1. Oranicne površine prema načinu korištenja (RS).....	32
<i>Arable land by type of cultivation (RS)</i>	
Grafikon 3: Zasijane oranicne površine u jesenjoj i proljetnoj sjetvi u RS 2002/2003	32
<i>Graph 3: Sown arable area in autumn and spring in RS 2002/2003</i>	
2-3.2. Zasijane površine u jesenjoj i proljetnoj sjetvi u RS 2002/2003	33
<i>Sown arable area in autumn and spring in RS 2002/2003</i>	
Zasijane površine važnijih usjeva	
<i>Area sown with major crops</i>	
2-4.1. Oranicne površine prema načinu korištenja (DB).....	34
<i>Arable land by type of cultivation (DB)</i>	
2-4.2. Zasijane površine u jesenjoj i proljetnoj sjetvi u DB 2002/2003	34
<i>Sown arable area in autumn and spring in Fed BiH 2002/2003</i>	
Zasijane površine važnijih usjeva	
<i>Area sown with major crops</i>	
3. ŠUMARSTVO	
FORESTRY	
3-1.1. Proizvodnja, prodaja i zalihe šumskih proizvoda prema asortimanu (BiH)	41
<i>Production, sales and stocks of forest assortments (B&H)</i>	
3-1.2. % učešća Entiteta i Brčko Distrikta u proizvodnji šumskih proizvoda prema asortimanu	46
<i>% shares of the Entities and Brčko District in the production of forest assortments</i>	
3-2.1. Proizvodnja, prodaja i zalihe šumskih proizvoda prema asortimanu (FBiH)	48
<i>Production, sales and stocks indices of forest assortments by year (FB&H)</i>	

SADRŽAJ TABELA I GRAFOVA
CONTENTS TABLES AND GRAPHICS

	<i>Strana</i> <i>Page</i>
3-3.1. Proizvodnja, prodaja i zalihe šumskih proizvoda prema asortimanu (RS)..... <i>Production, sales and stocks of forest products by type (RS)</i>	54
4. GRAĐEVINARSTVO <i>CONSTRUCTION</i>	
4-1.1. Vrijednost izvršenih građevinskih radova, izvršeni efektivni sati i broj radnika (BiH) <i>Value of completed construction works, completed effective hours and workers (B&H)</i>	64
Grafikon 1: Broj radnika na gradilištima (BiH)..... <i>Graph 1: Number of employees on construction site (B&H)</i>	65
Grafikon 2: Vrijednost izvršenih građevinskih radova (BiH)..... <i>Graph 2: Value of construction work (B&H)</i>	65
4-1.2. Indeksi vrijednost izvršenih građevinskih radova, izvršeni efektivni sati i broj radnika (BiH) <i>Indices of value of completed construction works, completed effective hours and workers (B&H)</i>	66
4- 2.1. Vrijednost izvršenih građevinskih radova, izvršeni efektivni sati i broj radnika (FBiH) <i>Value of completed construction works, completed effective hours and workers (FB&H)</i>	67
4- 2.2. Indeksi vrijednost izvršenih građevinskih radova, izvršeni efektivni sati i broj radnika (FBiH) <i>Indices of value of completed construction works, completed effective hours and workers (FB&H)</i>	68
Grafikon 3: Broj radnika na gradilištima (FBiH)..... <i>Graph 3: Number of employees on construction site (FB&H)</i>	69
Grafikon 4: Vrijednost izvršenih građevinskih radova (FBiH)..... <i>Graph 4: Value of construction work (FB&H)</i>	69
4- 3.1. Vrijednost izvršenih građevinskih radova, izvršeni efektivni sati i broj radnika (RS) <i>Value of completed construction works, completed effective hours and workers (RS)</i>	70
Grafikon 5: Broj radnika na gradilištima (RS)..... <i>Graph 5: Number of employees on construction site (RS)</i>	71
Grafikon 6: Vrijednost izvršenih građevinskih radova (RS)..... <i>Graph 6: Value of construction work (RS)</i>	71
4- 3.2. Indeksi vrijednost izvršenih građevinskih radova, izvršeni efektivni sati i broj radnika (RS) <i>Indices of value of completed construction works, completed effective hours and workers (RS)</i>	72
4- 4.1. Vrijednost izvršenih građevinskih radova, izvršeni efektivni sati i broj radnika (DB) <i>Value of completed construction works, completed effective hours and workers (DB)</i>	73
4- 4.2. Indeksi vrijednost izvršenih građevinskih radova, izvršeni efektivni sati i broj radnika (DB) <i>Indices of value of completed construction works, completed effective hours and workers (DB)</i>	74
Grafikon 7: Broj radnika na gradilištima (DB)..... <i>Graph 7: Number of employees on construction site (DB)</i>	75
Grafikon 8: Vrijednost izvršenih građevinskih radova (DB)..... <i>Graph 8: Value of construction work (DBRS)</i>	75
5. PREVOZ I VEZE <i>TRANSPORT AND COMMUNICATION</i>	
5– 1.1. Drumski, gradski, željeznički i poštansko - telefonski saobraćaj (BiH) <i>Road, urban, railway transport and telecommunication services (B&H)</i>	80
5– 1.2. Indeksi drumskog, gradskog, željeznickog i poštansko - telefonskog saobraćaja (BiH)..... <i>Indices of road, urban, railway transport and telecommunication services (B&H)</i>	84

SADRŽAJ TABELA I GRAFOVA
CONTENTS TABLES AND GRAPHICS

	<i>Strana</i> <i>Page</i>
5– 2.2. Indeksi drumskog, gradskog, željeznickog i poštansko - telefonskog saobraćaja (FBiH)..... <i>Indices of road, urban, railway transport and telecommunication services (FB&H)</i>	96
5– 3.1. Drumski, gradski, željeznicki i poštansko - telefonski saobraćaj (RS) <i>Road, urban, railway transport and telecommunication services (RS)</i>	100
5– 3.2. Indeksi drumskog, gradskog, željeznickog i poštansko - telefonskog saobraćaja (RS)..... <i>Indices of road, urban, railway transport and telecommunication services (RS)</i>	104
6. TURIZAM I UGOSTITELJSTVO	
<i>TOURISM, HOTELS AND RESTAURANTS</i>	
6– 1.1. Dolasci turista po zemlji prebivališta (BiH)..... <i>Tourist arrivals by country of residence (B&H)</i>	112
6– 1.2. Nocenja turista po zemlji prebivališta (BiH)..... <i>Tourist nights by contry of residence (B&H)</i>	113
Grafikon 1: Broj dolazaka domaćih i stranih turista (BiH)..... <i>Graph 1: Number of tourists arrivals (B&H)</i>	114
Grafikon 2: Broj nocenja domaćih i stranih turista (BiH)..... <i>Graph 2: Number of tourist nights (B&H)</i>	114
6– 2.1. Dolasci turista po zemlji prebivališta (FBiH)..... <i>Tourist arrivals by country of residence (FB&H)</i>	115
6– 2.2. Nocenja turista po zemlji prebivališta (FBiH)..... <i>Tourist nights by contry of residence (FB&H)</i>	116
Grafikon 3: Broj dolazaka domaćih i stranih turista (FBiH)..... <i>Graph 3: Number of tourists arrivals (FB&H)</i>	117
Grafikon 4: Broj nocenja domaćih i stranih turista (FBiH)..... <i>Graph 4: Number of tourist nights (FB&H)</i>	117
6– 3.1. Dolasci turista po zemlji prebivališta (RS)..... <i>Tourist arrivals by country of residence (RS)</i>	118
6– 3.2. Nocenja turista po zemlji prebivališta (RS)..... <i>Tourist nights by contry of residence (RS)</i>	11
Grafikon 5: Broj dolazaka domaćih i stranih turista (RS)..... <i>Graph 5: Number of tourists arrivals (RS)</i>	120
Grafikon 6: Broj nocenja domaćih i stranih turista (RS)..... <i>Graph6: Number of tourist nights (RS)</i>	120
7. STANOVNIŠTVO	
<i>POPULATION</i>	
7– 1.1. Prirodno kretanje stanovništva po mjesecima za 2003 (BiH) Natural demographic trend (B&H) Prethodni podaci/previous data	124
7– 1.2. Prirodno kretanje stanovništva po mjesecima za 2003 (Fed BiH) Natural demographic trend (Fed B&H) Prethodni podaci/previous data	124
7– 1.3. Prirodno kretanje stanovništva po mjesecima za 2003 (RS) Natural demographic trend (B&H) Prethodni podaci/previous data	125
Grafikon 1: Živorodeni i umrli po mjesecima u BiH za 2003-09-20 Graph 1: Live births and deadhs by months	125

SADRŽAJ TABELA I GRAFOVA
CONTENTS TABLES AND GRAPHICS

Strana

8. TRGOVINA

TRADE

8– 1.1 Robni promet BiH sa inostranstvom, Izvoz-uvoz za period I-VI 2003 godine	132
<i>Goods transactions of B&H with the rest of the world, export-import for I-VI 2003</i>	
8– 1.2 Robni promet BiH sa inostranstvom, Izvoz-uvoz po zemljama namjene/porijekla za I-VI 2003godine.....	132
<i>Goods transactions of B&H with the rest of the world, export-import by countries of origin for I-VI 2003</i>	
8– 1.3 Pregled robnog prometa BiH sa inostranstvom u periodu 1997-2003.....	132
<i>Review of goods transactions of B&H with the rest of the world 1997-2003</i>	
8-1.4 Struktura robnog prometa I-VI 2003	133
<i>Structure of merchandise trade of BiH with abroad</i>	
Grafikon 1: Pregled strukture učešća zemalja u izvozu BiH, I-VI 2003.....	134
<i>Graph 1: Review of structure shares of countries in export of B&H, I-VI 2003</i>	
Grafikon 2: Obim robne razmjene BiH sa glavnim trgovinskim partnerima, I-VI 2003	134
<i>Graph 2: Volume of merchandise trade of B&H with main trade partners, I-VI 2003</i>	
8– 2.1 Robni promet FBiH sa inostranstvom, Izvoz-uvoz za period I-VI 2003 godine	135
<i>Goods transactions of FB&H with the rest of the world, export-import for I-VI 2003</i>	
8– 2.2 Robni promet FBiH sa inostranstvom, Izvoz-uvoz po zemljama namjene/porijekla za I-VI 2003 godine	135
<i>Goods transactions of FB&H with the rest of the world, export-import by countries of origin for I-VI 2003</i>	
8-3.3 Struktura robnog prometa F BiH I-VI 2003	136
<i>Structure of merchandise trade of F BiH with abroad</i>	
Grafikon 3: Pregled strukture učešća zemalja u izvozu FBiH, I-VI 2003.....	136
<i>Graph 3: Review of structure shares of countries in export of FB&H, I-VI 2003</i>	
Grafikon 4: Obim robne razmjene FBiH sa glavnim trgovinskim partnerima, I-VI 2003	137
<i>Graph 4: Volume of merchandise trade of FB&H with main trade partners, I-VI 2003</i>	
8– 3.1 Robni promet RS sa inostranstvom, Izvoz-uvoz za period I-VI 2003 godine	137
<i>Goods transactions of RS with the rest of the world, export-import for I-VI 2003</i>	
8– 3.2 Robni promet RS sa inostranstvom, Izvoz-uvoz po zemljama namjene/porijekla za I-VI 2003 godine	138
<i>Goods transactions of RS with the rest of the world, export-import by countries of origin for I-VI 2003</i>	
Grafikon 5: Pregled strukture učešća zemalja u izvozu RS, I-VI 2003.....	139
<i>Graph 5: Review of structure shares of countries in export of RS, I-VI 2003</i>	
Grafikon 6: Obim robne razmjene RS sa glavnim trgovinskim partnerima, I-VI 2003	139
<i>Graph6: Volume of merchandise trade of RS with main trade partners, I-VI 2003</i>	

UVOD
INTRODUCTION

U V O D

Podaci za BiH publikovani u ovom Biltenu predstavljaju realizaciju Plana rada Agencije za statistiku Bosne i Hercegovine koji je usvojen na 11-oj Sjednici Vijeća Ministara BiH od 14. 05. 2003 godine, i uskladen sa programima statističkih istraživanja Federalnog zavoda za statistiku Federacije BiH i Republickog zavoda za statistiku Republike Srpske i zahtjevima ministarstava u sklopu Vijeća ministara i Centralne banke BiH.

Prema Zakonu o statistici BiH ("Službeni glasnik BiH", broj 34/2002) Agencija za statistiku BiH nadležna je da u skladu sa međunarodno prihvaćenom metodologijom izrađuje i objavljuje statističke podatke za Bosnu i Hercegovinu, a na temelju podataka zavoda za statistiku entiteta, distrikta Brcko i drugih institucija na nivou BiH.

Za ovu publikaciju Agencija za statistiku BiH obezbjedila je podatke za one oblasti statističkih istraživanja koja se provode po istoj metodologiji. Aktivnosti na uskladivanju metodologija za druge oblasti statističkih istraživanja su trajan zadatak Agencije i zavoda za statistiku entiteta, distrikta Brcko i drugih Institucija.

U narednom periodu bit ćemo u mogućnosti da publikujemo podatke za više oblasti jer se stvaraju uslovi za to (priprema sprovođenja ankete o budžetu domaćinstava i drugo).

Sve sugestije korisnika statističkih podataka koje vode daljem poboljšanju ove publikacije sa zadovoljstvom ćemo prihvatiti.

Sarajevo, Septembar/Rujan 2003.

POSLOVODNI ODBOR

INTRODUCTION

The data for B&H published in this Bulletin represent the implementation results of the Working Plan of the Agency for Statistics of Bosnia and Herzegovina, which was accepted at the 11th session of the Council of Ministers of B&H, dated on May 14 2002 and harmonised with the programs of the Federation of B&H and of the Republika Srpska Statistical Offices, as well as with requirements of Council of Ministers of B&H and Central Bank of B&H.

According to the Statistical Law of Bosnia and Herzegovina (“Official Gazette B&H”, number 34/2002) the Agency of Statistics of Bosnia and Herzegovina is in charge “of the production and publishing, of aggregated statistics for Bosnia and Herzegovina in accordance with the International accepted methodology, based on data submitted by the Entity Statistical Institutes”.

For this publication the Agency for Statistics of Bosnia and Herzegovina provides data for statistical areas in which the same methodology has been used. The harmonisation of methodologies of other statistical areas is the lengthy task of this Agency and of the Statistical Institutes of the Entities, as well as Statistical Office of District Brcko and other institutions.

Soon we will be able to publish data on some more areas of statistics, because current situation is providing good conditions for doing so (preparations for carrying out the households budget survey has already started, as well as some other activities).

All suggestions by users of statistical data, which lead to further improvement of this publication, will be gratefully accepted.

Sarajevo, September 2003.

MANAGEMENT BOARD

KRATICE I ZNAKOVI

U statistickim tabelama primjenjeni su slijedeći znakovi:

-	nema pojave
...	ne raspolaže se podatkom
0	podatak je manji od 0,5 od date jedinice mjere
()	nepotpun, nedovoljno provjeren, odnosno procijenjen podatak
*	ispravljen podatak
<i>F</i>	prosjeak
AV	prosjeak
1)	oznaka za napomenu ispod tablice
Δ	promjena
(BiH)	statistički podaci na razini Bosne i Hercegovine
(Fed)	statistički podaci na razini Federacije
(RS)	statistički podaci na razini Republike Srpske
CV	koeficijent varijacije
KM	konvertibilna marka, zvanična valuta u BiH
JKD	Jugoslavenska klasifikacija ekonomskih aktivnosti
EUROSTAT	Statistički ured Europske Unije
CIF	(<i>Cost, Insurance, Freight</i>) troškovi, osiguranje, prijevoz-vrijednost za uvoz
FOB	(<i>Free On Board</i>) franko do broda-vrijednost za izvoz
SITC	(<i>Standard International Trade Classification</i>) standardna međunarodna klasifikacija trgovine
USD	američki dolar

ABBREVIATIONS AND SYMBOLS

In statistical tables we have following signs

-	no entry
...	data not available
0	value is less than 0,5 of the unit of measure being used
()	uncomplete, not reliable, estimated data
*	corrected data
<i>F</i>	average
AV	average
1)	indicates note beneath table
Δ	change
(BiH)	state level statistics
(Fed)	Federation level statistics
(RS)	Republic Srpska level statistics
CV	coefficient of variation
KM	convertible currency (mark), official currency of B&H
JKD	Yugoslavian classification of economic activities

1. PLACE
WAGES

STATISTIKA RADA

Cilj statistike zaposlenosti, nezaposlenosti i placa, koja je važna oblast društvene statistike, je da pruži informacije o tržištu rada i o odgovarajućim pitanjima putem administrativnih informacija, pojedinačnih intervjua ili drugih načina putem kojih će se dobiti informacije o ovoj materiji.

Cilj Statistike rada je da prikupi podatke o radnom stanovništvu (15 godina i više) i da ih razvrsta u **tri uzajamno isključive** grupe: zaposlene osobe, nezaposlene osobe i neaktivne osobe. Ukrštanjem drugih informacija (ukupan broj stanovništva, starost, spol, prethodni posao, naredni posao itd.) zajedno sa ovim moguće je napraviti interesantne (zajedničke) indikatore. Dobar primjer je Europska Anketa radne snage, koju provode zemlje članice EU i koju koordinira EUROSTAT od 1973.

Definicije zaposlenosti i nezaposlenosti korištene u zemljama EU, u skladu su sa usvojenim na 13. Međunarodnoj Konferenciji Statisticara rada koja je održana u Ženevi 1982. godine.

PLACE

Metodološka objašnjenja

Prosječne mjesečne bruto i neto place po zaposlenom dobivene su na temelju mjesečnog statističkog istraživanja o zaposlenim i placama. Prema metodologiji koja se koristi u BiH nema razlike između poslodavca i zaposlenih radnika. Podaci o neto i bruto placama su dostupni. U podacima o prosječnoj neto i bruto placi nisu obuhvaćene isplate zaposlenih u Ministarstvu obrane i Ministarstvu unutarnjih poslova.

Mjesečna neto plata obuhvata place zaposlenih za izvršene poslove na temelju redovitog radnog odnosa i naknada za godišnji odmor, bolovanja do 30 dana, državnih blagdana, placenog dopusta, cekanja i zastoja bez krivnje zaposlenog. Nisu obuhvaćena primanja koja terete materijalne troškove, naknade za bolovanja preko 30 dana i primanja na temelju ugovora o djelu.

Mjesečna bruto plata obuhvata sve vrste neto isplata na temelju redovitog radnog odnosa i zakonom propisanih obveznih izdvajanja, doprinosa i poreza

Prosječna neto i bruto plata po zaposlenom izračunava se dijeljenjem ukupnih isplata s brojem zaposlenih koji su primili placu.

Prosječna mjesečna plata dobivena je pomoću formule:

$$\bar{X} = \frac{\sum_{i=1}^{n_i} X_i + \sum_{j=1}^{n_j} X_j}{n_i + n_j}$$

STATISTICS ON LABOUR FORCE

The objective of statistics on employment and wages, an important branch of social statistics, is to provide information on the labour market and related issues by means of administrative data, personal interviews or other relevant sources of data.

The main statistical objective of the Labour Force data is to divide the population of working age (15 years and above) into three mutually exclusive groups: persons in employment, persons unemployed and inactive persons. Within these groups other characteristics (total population, age, sex, previous job, second job, etc) are identified to provide key indicators. The European Labour Force Survey for example, has been carried out by the Member States of the EU and co-ordinated by EUROSTAT since 1973.

The definitions of employment and unemployment used in EU countries, closely follow those adopted by the 13th International Conference of Labour Statisticians, in 1982.

WAGES

Notes on Methodology

Data on average monthly gross and net salaries (wages) were obtained on the basis of monthly reports of the enterprises and not enterprises. According to the methodology currently used in B&H, there is no distinction made between employers and employees. Data related to net wages and gross wages are available. Data related to net and gross salaries, including wages of the employers in the Ministry of Defence and the Ministry of Foreign Affairs, are not.

Net monthly earning includes the income of a person in employment earned for work during regular working hours and some additional income, annual leave, sick pay up to 30 days, public holidays, paid leave, redundancy and work curtailment payments which are involuntary and non prejudicial.

Gross monthly earning includes all kinds of the net payments derived from on permanent employment plus participation, co-payments, contributions and taxes, as prescribed by law.

Average net and gross earning per one person in employment are calculated by dividing the total of payments by the number of persons in paid employment.

Average monthly pay at the state level can be calculated by the following formula:

$$\bar{X} = \frac{\sum_{i=1}^{n_i} X_i + \sum_{j=1}^{n_j} X_j}{n_i + n_j}$$

gdje je

\bar{X} - prosjecna placa

X_i - isplacena masa placa u Federaciji;

X_j - isplacena masa placa u Republici Srpskoj;

n_i - broj zaposlenih koji su primili placu u Federaciji BiH;

n_j - broj zaposlenih koji su primili placu u Republici Srpskoj.

Ovdje postoji **jedna specificna poteškoca**: velike su neredovitosti u isplatama, a statistika podrazumijeva placanja u mjesecu, a ne mjesečno ugovorene, uobicajene ili prosjecne place. To znaci da u tijeku jednog mjeseca, na primjer, jedna osoba nije primila ni jednu konvertibilnu niti njemacku marku, a u narednom mjesecu ta osoba može primiti i dvije place.

\bar{X} - is average monthly pay

X_i - is the total pay of the enterprise i , that belongs to the Federation

X_j - is the total pay of the enterprise j , that belongs to the Republic Srpska

n_i - is the total number of persons working in the Federation enterprises

n_j - is the total number of persons working in the Republic Srpska enterprises

One principal difficulty exists: there is great irregularity in payments while the statistics reflect pay in each individual month and **not** monthly contractual, usual or average salaries. This means that in one month, for instance, one person may receive zero KM (1 Konvertible Mark = 1 Deutsche Mark) and in the next month twice his normal salary. When BHAS publishes longer monthly series with wages, convergence indicators are included (see Bulletin 2). In this bulletin it is not necessary.

RAZINA OBRADJE BOSNA I HERCEGOVINA

1- 1.1 Prosjecne bruto place (KM)

	I-2003	II-2003	III-2003	IV-2003	V-2003	VI-2003
RS	586	565	564	561	567	576
FBiH	750	752	759	770	772	775
BiH	705	704	701	710	713	717

1- 1.2 Prosjecne neto place (KM)

	I-2003	II-2003	III-2003	IV-2003	V-2003	VI-2003
RS	386	372	371	369	373	379
FBiH	510	512	516	523	525	527
BiH	476	475	473	479	481	484

DATA PROCESSING - LEVEL BOSNIA AND HERZEGOVINA

1- 1.1 Average gross wages in KM

<i>F 1998</i>	<i>F 1999</i>	<i>F 2000</i>	<i>F 2001</i>	<i>F 2002</i>	<i>F I-VI 2003</i>
256	314	387	444	570	570
507	551	626	652	763	763
454	503	541	652	660	709

1- 1.2 Average net wagesd in KM

<i>F 1998</i>	<i>F 1999</i>	<i>F 2000</i>	<i>F 2001</i>	<i>F 2002</i>	<i>F I-VI 2003</i>
170	216	277	309	375	375
329	374	414	443	519	519
296	343	374	443	446	478

2. POLJOPRIVREDA

AGRICULTURE

POLJOPRIVREDA

Metodološka objašnjenja

Podaci o zasijanim i požnjevenim površinama i prinosima ratarskih kultura prikupljaju se redovnim statističkim istraživanjima, a za gazdinstva individualnih poljoprivrednih proizvođača podaci su dobiveni procjenom. Procjenu vrše stručna lica za poljoprivredu u općinama. Požnjevene površine mogu biti manje od zasijanih površina u slučaju kada su usjevi uslijed elementarnih i drugih nepogoda potpuno uništeni, tako da na tim površinama nije obavljena žetva niti ubran prinos.

Poljoprivredna površina je zemljišna površina koja se koristi za poljoprivrednu proizvodnju. Poljoprivrednu površinu čine: obradiva površina, pašnjaci, ribnjaci, trstici i bare.

Obradiva površina je zemljišna površina na kojoj se gaje ratarski i povrtni usjevi, višegodišnji zasadi i trave i na kojima se vrši obrada, kosidba, i drugi poljoprivredni radovi i po pravilu ubiru prinosi svake godine. Obradivu površinu čine: oranice i bašte, vocnjaci, vinogradi i livade.

Oranicna površina je zemljišna površina na kojoj se obavlja ratarska proizvodnja. Na njoj se po utvrđenom redu (plodoredu) siju ratarski usjevi: žita, industrijsko bilje, povrtno bilje i stocno krmno bilje. U oranicne površine se uracunavaju i površine koje su "radi odmora" ostale neobrađene. Pored toga, oranicama se smatraju i površine pod loznim i vocnim rasadnicima, kao i djetelišta i lucerišta.

AGRICULTURE

Notes on Methodology

Data on the sown and harvested areas and on the yield of agricultural cultivation were collected on the basis of regular statistical surveys while data on holdings of individual producers were got by estimation. Experts in agriculture do the estimation of municipalities. Harvested areas can be less than sown areas when crops, due to climate problems, are completely or partially destroyed.

Agricultural areas are land areas used for agricultural production and are composed of arable land, pastures, fishponds, reeds and pools.

Cultivated arable land is the area on which yearly agriculture crops are sown and also the areas for crops and vegetables for long term plants. Meadows are also included in this measure. A cultivable area is used for agriculture production and comprises arable land, garden, orchards, vineyards and meadows.

In these areas, agriculture crops are sown in a particular order as follow: cereals, industrial crops, vegetables, feed crops. The areas that stay uncultivated due to rest are also considered cultivable land. Orchards, clover and alfalfa are also arable land.

RAZINA OBRADE BOSNA I HERCEGOVINA
DATA PROCESING - LEVEL BOSNIA AND HERZEGOVINA

2-1.1 Oranice površine prema načinu korištenja

Arable land by type of cultivation (B&H)

u 000 ha / in 000 ha

Godina/ Year	Zasijana oranica površina / Sown arable area				
	Ukupno / Total	Žitarice / Cereals	Ind.bilje / Industrial crops	Povrce / Vegeta- bles	Krmno bilje / Feed crops
2001/2002	581	345	7	87	143
2002/2003	550	318	8	86	138

Grafikon 1:

Graph 1:

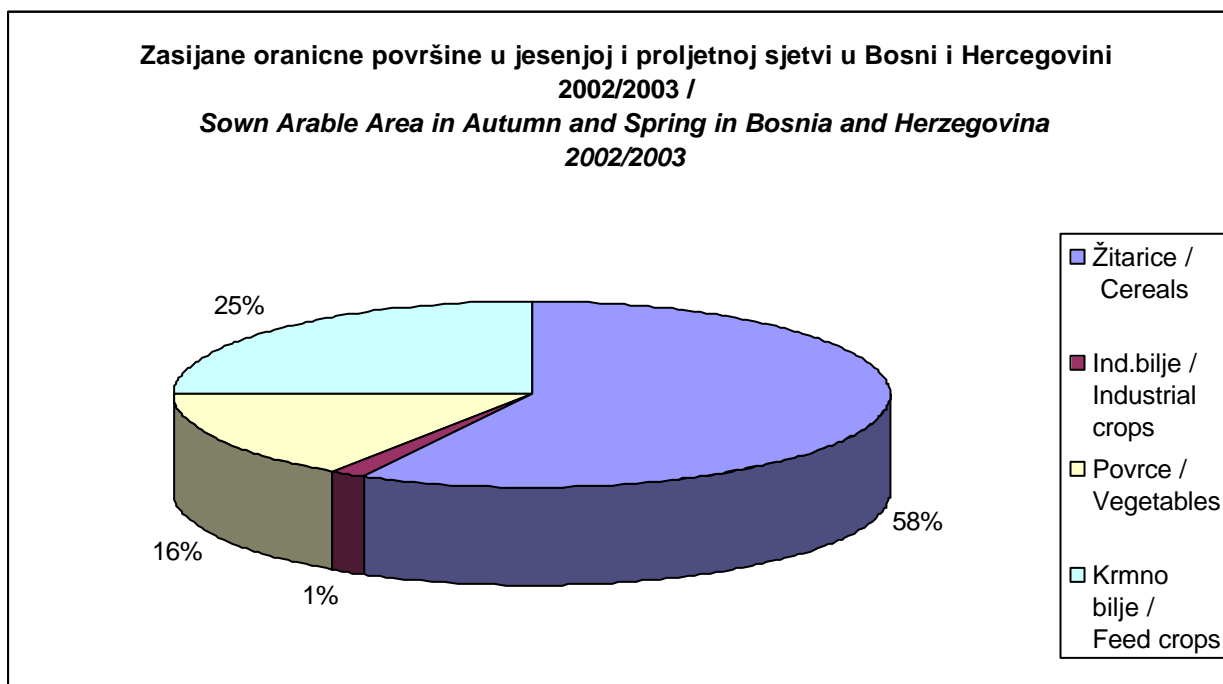

RAZINA OBRADJE BOSNA I HERCEGOVINA
DATA PROCESING - LEVEL BOSNIA AND HERZEGOVINA

2-1.2 Zasijane površine u jesenjoj i proljetnoj sjetvi

Sown arable area in autumn and spring

Zasijane površine važnijih usjeva / Area sown with major crops

Usjevi	Zasijana površina u ha / Area sown in ha 2001/2002	Zasijana površina u ha / Area sown in ha 2002/2003	Indeks / Index 2002/03 2001/02	Crops
Pšenica	90747*	71.517,00	78,8	<i>Wheat</i>
Raž	4397*	3.660,00	83,2	<i>Rye</i>
Jecam	24141*	21.389,00	88,6	<i>Barley</i>
Zob	23867*	23.445,00	98,2	<i>Oats</i>
Kukuruz	201705*	197.659,00	98,0	<i>Maize</i>
Šecerna repa	0,00	0,00	-	<i>Sugar beet</i>
Suncokret	196,00	160,00	81,6	<i>Sunflower</i>
Uljana repica	0,00	49,00	-	<i>Rape seed</i>
Soja	3049*	4.663,00	152,9	<i>Soy-beans</i>
Duhan	3.301,00	3.152,00	95,5	<i>Tobacco</i>
Krompir	44004*	43.507,00	98,9	<i>Potatoes</i>
Mrkva	1622*	1.601,00	98,7	<i>Carrot</i>
Luk crni	5315*	5.232,00	98,4	<i>Onions</i>
Luk bijeli	1.965,00	1.949,00	99,2	<i>Garlic</i>
Grah	9.620,00	9.667,00	100,5	<i>Bins</i>
Grašak	1.522,00	1.565,00	102,8	<i>Peas</i>
Kupus i kelj	6.894,00	6.797,00	98,6	<i>Cabbage and kale</i>
Paradajz	4038*	3.974,00	98,4	<i>Tomatoes</i>
Paprika zelena	3.778,00	3.757,00	99,4	<i>Green pepper</i>
Krastavac	2817*	1.455,00	51,7	<i>Cucumbers</i>
Djetelina	54799*	52.316,00	95,5	<i>Clover</i>
Lucerka	37761*	36.653,00	97,1	<i>Lucerne</i>
Grahorica	644,00	648,00	100,6	<i>Vetch</i>
Mješavina mahunjaca i žita	1.452,00	1.442,00	99,3	<i>Mixture of cereals and leguminous</i>
Mješavina trava i mahunjaca	13.566,00	13.184,00	97,2	<i>Mixture of grasses and leguminous</i>
Travno-djetelinske smjese	20753*	20.286,00	97,7	<i>Mixture of grasses and cloveres</i>
Kukuruz za krmu	8237*	9.340,00	113,4	<i>Maize for fodder</i>
Stocna repa	2.343,00	2.122,00	90,6	<i>Forage beet</i>

* Ispravljen podatak

* *Corrected data*

RAZINA OBRADE FEDERACIJA BiH
DATA PROCESING - LEVEL FEDERATION of B&H

2-2.1 Oranicne površine prema načinu korištenja

Arable land by type of cultivation (B&H)

u 000 ha / in 000 ha

Godina/ Year	Zasijana oranicna površina / Sown arable area				
	Ukupno / Total	Žitarice / Cereals	Ind.bilje / Industrial crops	Povrce / Vegeta- bles	Krmno bilje / Feed crops
2001/2002	207	93	2	47	66
2002/2003	204	90	2	49	63

Grafikon 2:

Graph 2:

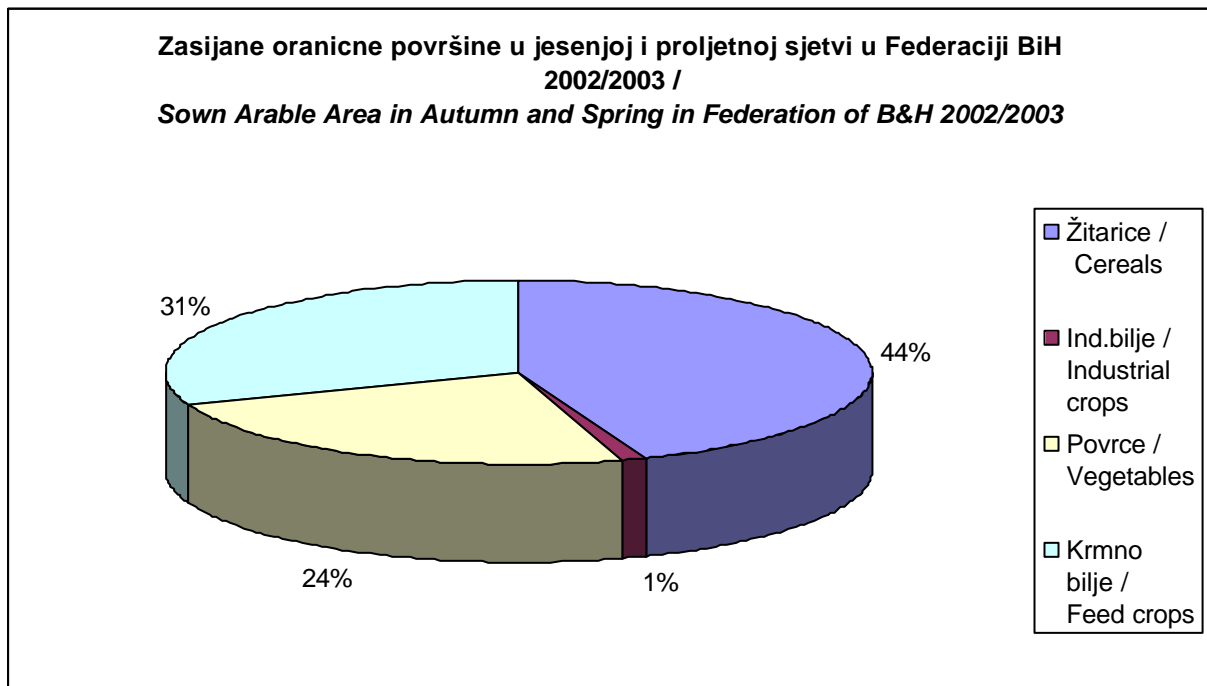

RAZINA OBRADJE FEDERACIJA BiH
DATA PROCESING - LEVEL FEDERATION of B&H

2-2.2 Zasijane površine u jesenjoj i proljetnoj sjetvi

Sown arable area in autumn and spring

Zasijane površine važnijih usjeva / Area sown with major crops

Usjevi	Zasijana površina u ha / Area sown in ha 2001/2002	Zasijana površina u ha / Area sown in ha 2002/2003	Indeks/ Index 2002/03 2001/02	Crops
Pšenica	25816*	21.772,00	84,3	<i>Wheat</i>
Raž	2139*	1.756,00	82,1	<i>Rye</i>
Jecam	10808*	11.185,00	103,5	<i>Barley</i>
Zob	3645*	3.466,00	95,1	<i>Oats</i>
Kukuruz	50120*	52.036,00	103,8	<i>Maize</i>
Šecerna repa	0,00	0,00	-	<i>Sugar beet</i>
Suncokret	0,00	0,00	-	<i>Sunflower</i>
Uljana repica	0,00	0,00	-	<i>Rape seed</i>
Soja	407*	610,00	149,9	<i>Soy-beans</i>
Duhan	1.630,00	1.588,00	97,4	<i>Tobacco</i>
Krompir	25356*	26.323,00	103,8	<i>Potatoes</i>
Mrkva	698*	700,00	100,3	<i>Carrot</i>
Luk crni	3218*	3.204,00	99,6	<i>Onions</i>
Luk bijeli	900,00	940,00	104,4	<i>Garlic</i>
Grah	4.662,00	5.059,00	108,5	<i>Bins</i>
Grašak	452,00	436,00	96,5	<i>Peas</i>
Kupus i kelj	4.047,00	4.078,00	100,8	<i>Cabbage and kale</i>
Paradajz	1847*	1.918,00	103,8	<i>Tomatoes</i>
Paprika zelena	1.321,00	1.340,00	101,4	<i>Green pepper</i>
Krastavac	1226*	1.435,00	117,0	<i>Cucumbers</i>
Djetelina	17317*	15.817,00	91,3	<i>Clover</i>
Lucerka	16150*	15.252,00	94,4	<i>Lucerne</i>
Grahorica	204,00	204,00	100,0	<i>Vetch</i>
Mješavina mahunjaca i žita	888,00	921,00	103,7	<i>Mixture of cereals and leguminous</i>
Mješavina trava i mahunjaca	1.736,00	1.694,00	97,6	<i>Mixture of grasses and leguminous</i>
Travno-djetelinske smjese	20711*	20.196,00	97,5	<i>Mixture of grasses and cloveres</i>
Kukuruz za krmu	5776*	6.914,00	119,7	<i>Maize for fodder</i>
Stocna repa	1.101,00	1.104,00	100,3	<i>Forage beet</i>

* Ispravljen podatak

* Corrected data

RAZINA OBRADRE REPUBLIKA SRPSKA
 DATA PROCESING - LEVEL REPUBLIKA SRPSKA

2-3.1 Oranicne površine prema načinu korištenja

Arable land by type of cultivation (B&H)

u 000 ha / in 000 ha

Godina/ Year	Zasijana oranicna površina / Sown arable area				
	Ukupno / Total	Žitarice / Cereals	Ind.bilje / Industrial crops	Povrce / Vegeta- bles	Krmno bilje / Feed crops
2001/2002	360	241	4	39	76
2002/2003	335	218	6	37	74

Grafikon 3:

Graph 3:

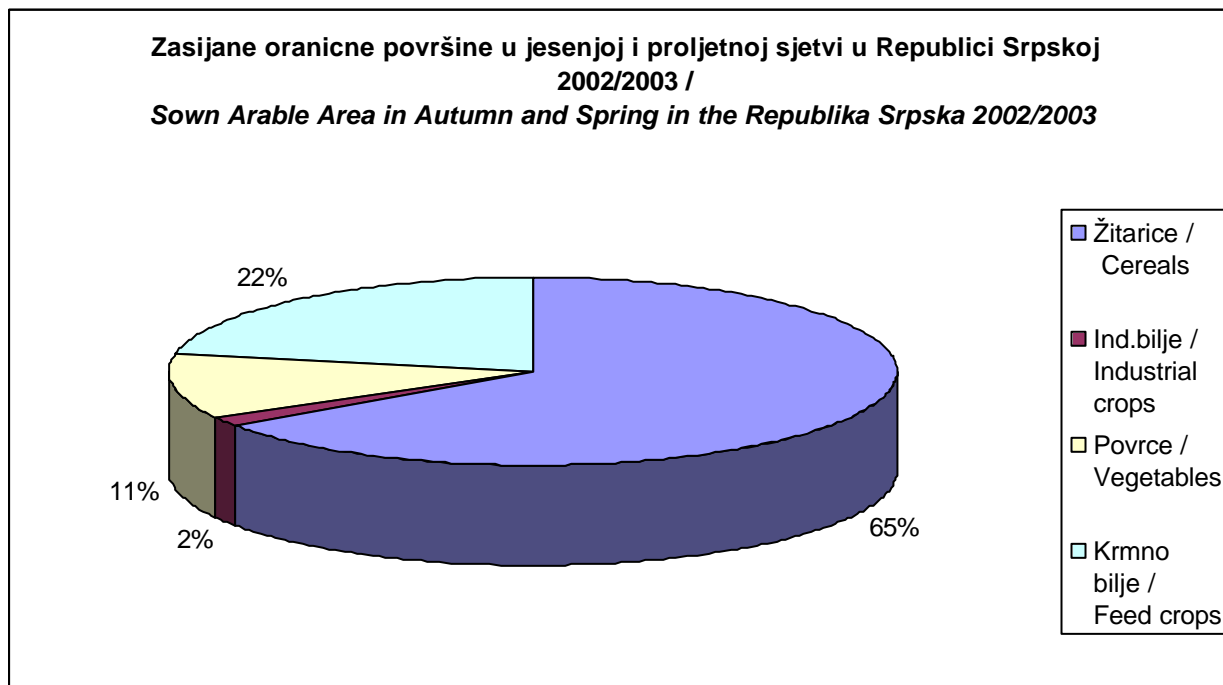

RAZINA OBRADJE REPUBLIKA SRPSKA
DATA PROCESING - LEVEL REPUBLIKA SRPSKA

2-3.2 Zasijane površine u jesenjoj i proljetnoj sjetvi

Sown arable area in autumn and spring

Zasijane površine važnijih usjeva / Area sown with major crops

Usjevi	Zasijana površina u ha / Area sown in ha 2001/2002	Zasijana površina u ha / Area sown in ha 2002/2003	Indeks / Index <u>2002/03</u> 2001/02	Crops
Pšenica	61.654,00	46.348,00	75,2	<i>Wheat</i>
Raž	2.258,00	1.904,00	84,3	<i>Rye</i>
Jecam	12.248,00	9.174,00	74,9	<i>Barley</i>
Zob	18.905,00	19.009,00	100,6	<i>Oats</i>
Kukuruz	145.642,00	141.585,00	97,2	<i>Maize</i>
Šecerna repa	0,00	0,00	-	<i>Sugar beet</i>
Suncokret	196,00	160,00	81,6	<i>Sunflower</i>
Uljana repica	0,00	49,00	-	<i>Rape seed</i>
Soja	2.439,00	3.874,00	158,8	<i>Soy-beans</i>
Duhan	1.576,00	1.444,00	91,6	<i>Tobacco</i>
Krompir	18.267,00	16.881,00	92,4	<i>Potatoes</i>
Mrkva	904,00	886,00	98,0	<i>Carrot</i>
Luk crni	2.047,00	1.988,00	97,1	<i>Onions</i>
Luk bijeli	1.040,00	994,00	95,6	<i>Garlic</i>
Grah	4.808,00	4.507,00	93,7	<i>Bins</i>
Grašak	1.055,00	1.118,00	106,0	<i>Peas</i>
Kupus i kelj	2.815,00	2.694,00	95,7	<i>Cabbage and kale</i>
Paradajz	2.131,00	2.026,00	95,1	<i>Tomatoes</i>
Paprika zelena	2.397,00	2.392,00	99,8	<i>Green pepper</i>
Krastavac	1561*	0,00	-	<i>Cucumbers</i>
Djetelina	36.877,00	35.994,00	97,6	<i>Clover</i>
Lucerka	21.366,00	21.101,00	98,8	<i>Lucerne</i>
Grahorica	440,00	444,00	100,9	<i>Vetch</i>
Mješavina mahunjaca i žita	539,00	491,00	91,1	<i>Mixture of cereals and leguminous</i>
Mješavina trava i mahunjaca	11.800,00	11.455,00	97,1	<i>Mixture of grasses and leguminous</i>
Travno-djetelinske smjese	0,00	0,00	-	<i>Mixture of grasses and cloveres</i>
Kukuruz za krmu	2.391,00	2.316,00	96,9	<i>Maize for fodder</i>
Stocna repa	1.242,00	1.018,00	82,0	<i>Forage beet</i>

* Ispravljen podatak

* *Corrected data*

RAZINA OBRADE DISTRIKT BRCKO
DATA PROCESING - LEVEL DISTRICT BRCKO

2-4.1 Oranicne površine prema načinu korištenja

Arable land by type of cultivation (B&H)

u 000 ha / in 000 ha

Godina/ Year	Zasijana oranicna površina / Sown arable area				
	Ukupno / Total	Žitarice / Cereals	Ind.bilje / Industrial crops	Povrce / Vegeta- bles	Krmno bilje / Feed crops
2001/2002	14	12	0	1	1
2002/2003	12	9	0	1	1

RAZINA OBRADJE DISTRIKT BRCKO
DATA PROCESING - LEVEL DISTRICT BRCKO

2-4.2 Zasijane površine u jesenjoj i proljetnoj sjetvi

Sown arable area in autumn and spring

Zasijane površine važnijih usjeva / Area sown with major crops

Usjevi	Zasijana površina u ha / Area sown in ha 2001/2002	Zasijana površina u ha / Area sown in ha 2002/2003	Indeks / Index 2002/03 2001/02	Crops
Pšenica	3.277,00	3.397,00	103,7	<i>Wheat</i>
Raž	0,00	0,00	-	<i>Rye</i>
Jecam	1.085,00	1.030,00	94,9	<i>Barley</i>
Zob	1.317,00	970,00	73,7	<i>Oats</i>
Kukuruz	5.943,00	4.038,00	67,9	<i>Maize</i>
Šecerna repa	0,00	0,00	-	<i>Sugar beet</i>
Suncokret	0,00	0,00	-	<i>Sunflower</i>
Uljana repica	0,00	0,00	-	<i>Rape seed</i>
Soja	203,00	179,00	88,2	<i>Soy-beans</i>
Duhan	95,00	120,00	126,3	<i>Tobacco</i>
Krompir	381,00	303,00	79,5	<i>Potatoes</i>
Mrkva	20,00	15,00	75,0	<i>Carrot</i>
Luk crni	50,00	40,00	80,0	<i>Onions</i>
Luk bijeli	25,00	15,00	60,0	<i>Garlic</i>
Grah	150,00	101,00	67,3	<i>Bins</i>
Grašak	15,00	11,00	73,3	<i>Peas</i>
Kupus i kelj	32,00	25,00	78,1	<i>Cabbage and kale</i>
Paradajz	60,00	30,00	50,0	<i>Tomatoes</i>
Paprika zelena	60,00	25,00	41,7	<i>Green pepper</i>
Krastavac	30,00	20,00	66,7	<i>Cucumbers</i>
Djetelina	605,00	505,00	83,5	<i>Clover</i>
Lucerka	245,00	300,00	122,4	<i>Lucerne</i>
Grahorica	0,00	0,00	-	<i>Vetch</i>
Mješavina mahunjaca i žita	25,00	30,00	120,0	<i>Mixture of cereals and leguminous</i>
Mješavina trava i mahunjaca	30,00	35,00	116,7	<i>Mixture of grasses and leguminous</i>
Travno-djetelinske smjese	42,00	90,00	214,3	<i>Mixture of grasses and cloveres</i>
Kukuruz za krmu	70,00	110,00	157,1	<i>Maize for fodder</i>
Stocna repa	0,00	0,00	-	<i>Forage beet</i>

3. ŠUMARSTVO

FORESTRY

ŠUMARSTVO

Metodološka objašnjenja

Podaci o proizvodnji, prodaji i zalihama šumskih sortimenata, obradeni u ovom biltenu, urađeni su na temelju rezultata obrade entitetskih zavoda za statistiku iz redovitog mjesečnog istraživanja. Mjesečne izvještaje podnose sva poduzeca koja se bave stalnom proizvodnjom šumskih sortimenata iz šuma u državnoj svojini, bez obzira da li im je iskorištavanje šuma temeljna ili sporedna djelatnost.

Stoga je podacima obuhvaćena samo proizvodnja, prodaja i zalihe šumskih sortimenata iz državnih šuma, dok šumski sortimenti proizvedeni u šumama na koje postoji pravo svojine nisu uključeni.

Podaci se daju na temelju izvršenog premjera šumskih sortimenata. Iskazane količine predstavljaju neto drvenu masu sortimenata izraženu u zapreminskim metrima.

Industrijsko drvo je ono drvo koje ima povoljna fizicka i kemijska svojstva za daljnju industrijsku upotrebu i preradu. Industrijsko drvo razvrstava se u dvije grupe: industrijsko drvo za mehanicku preradu (trupci, drvo za ploče i sl.) i industrijsko drvo za kemijsku preradu (celulozno drvo, drvo za suhu destilaciju i sl.).

Tehnicko drvo namjenjeno je za razne tehnicke svrhe (rudnicko drvo, stupovi za elektro i telefonske vodove i sl.), te njegova fizicka i kemijska svojstva upravo odgovaraju toj namjeni. Ogrijevno drvo je namjenjeno neposredno za ogrijev ili za proizvodnju drvenog uglja.

FORESTRY

Notes on Methodology

Data on production, sales and stock of forestry products in this bulletin were prepared from regular monthly surveys processed by the entity statistical offices.

All companies engaged in permanent production of forestry items from state forests submit monthly statistical reports regardless of whether the exploitation of forests is a basic or a secondary activity for them.

Therefore, this data covers only production, sales and stock of forestry products from state forests, while forestry products, which are produced by private forestry, are not included.

Quantities are given in net wood of mass product which are measured in cubic metres.

Industrial wood is one whose properties allow for further industrial use and processing.

Industrial wood is classified into two groups: industrial wood for mechanical processing (trunks, wood for plates etc.) and industrial wood for chemical processing (cellulose fibre, wood for dry distillation).

Technical wood is for other technical uses (mining timbers, poles for electric and telephone cables), and its physical and chemical features are appropriate to these uses.

The fuel wood is for burning or the production of charcoal.

RAZINA OBRADJE BOSNA I HERCEGOVINA
DATA PROCESING - LEVEL BOSNIA AND HERZEGOVINA

3-1.1 Proizvodnja, prodaja i zalihe šumskih proizvoda prema asortimanu

m³

PROIZVODNJA	2001	2002	01 2003	02 2003	03 2003
UKUPNO	3.818.567,00	4.237.919,00	122.859,00	155.072,00	307.135,00
CETINJACA	2.064.273,00	2.107.967,00	63.971,00	67.960,00	134.638,00
LISTACA	1.753.852,00	2.129.274,00	58.888,00	87.112,00	172.454,00
Trupci cetinjaca	1.664.443,00	1.711.163,00	55.552,00	58.509,00	113.823,00
Rudnicko drvo cetinjaca	219.747,00	196.940,00	6.086,00	5.979,00	11.736,00
Ostalo dugo drvo cetinjaca	37.077,00	54.238,00	121,00	154,00	1.347,00
Prostorno drvo cetinjaca	117.832,00	115.338,00	1.682,00	2.583,00	6.902,00
Trupci listaca	866.469,00	930.689,00	33.680,00	49.430,00	94.847,00
Rudnicko drvo listaca	18.101,00	17.384,00	1.119,00	1.584,00	2.643,00
Ostalo dugo drvo listaca	11.995,00	37.167,00	1.256,00	2.174,00	2.949,00
Prostorno drvo listaca	22.868,00	17.780,00	672,00	972,00	2.182,00
Ogrijevno drvo cetinjaca	24.948,00	30.125,00	530,00	735,00	830,00
Ogrijevno drvo listaca	834.414,00	1.126.245,00	22.039,00	32.534,00	69.156,00
Ostalo grubo obradeno drvo	673,00	850,00	122,00	418,00	720,00

Napomena: Podaci za 2002 i 2003 godinu, pored podataka za entitete, sadrže i podatke za Brcko Distrikt

Note: Data for 2002 and 2003 includes data for Republic of Srpska, Federation of B&H and Brcko District

RAZINA OBRADNE BOSNA I HERCEGOVINA
DATA PROCESING - LEVEL BOSNIA AND HERZEGOVINA

3-1.1 Production, sales and stocks of forest assortments

m³

04 2003	05 2003	06 2003	<u>01-06.2003</u> <u>01-06.2002</u>	<i>PRODUCTION</i>
346.393,00	365.958,00	419.049,00	86,87	<i>TOTAL</i>
166.695,00	191.405,00	231.797,00	85,67	<i>CONIFEROUS</i>
179.540,00	174.454,00	187.199,00	88,10	<i>BROAD LEAF</i>
138.310,00	153.555,00	185.196,00	85,98	<i>Logs Coniferous</i>
14.550,00	18.243,00	22.501,00	81,77	<i>Mining wood, coniferous</i>
3.710,00	5.154,00	6.994,00	80,54	<i>Other long coniferous wood</i>
8.317,00	12.120,00	15.042,00	102,35	<i>Cord coniferous wood</i>
85.984,00	74.939,00	78.075,00	84,33	<i>Logs broadleaf</i>
2.083,00	1.242,00	1.395,00	126,74	<i>Mining wood, broadleaf</i>
3.362,00	2.851,00	2.587,00	98,93	<i>Other long broadleaf wood</i>
2.362,00	4.484,00	2.561,00	173,64	<i>Cord broadleaf wood</i>
1.808,00	2.325,00	2.057,00	52,83	<i>Coniferous firewood</i>
85.368,00	90.798,00	102.512,00	89,33	<i>Broadleaf firewood</i>
539,00	247,00	129,00	554,85	<i>Other roughly worked wood</i>

RAZINA OBRADJE BOSNA I HERCEGIVINA
DATA PROCESING - LEVEL BOSNIA AND HERZEGOVINA

3-1.1 Proizvodnja, prodaja i zalihe šumskih proizvoda prema asortimanu
- nastavak -

m³

PRODAJA	2001	2002	01 2003	02 2003	03 2003
UKUPNO	3.684.696,00	4.241.335,00	98.001,00	129.758,00	257.186,00
CETINJACA	1.979.099,00	2.133.465,00	47.389,00	56.915,00	121.082,00
LISTACA	1.704.774,00	2.106.015,00	50.602,00	72.843,00	136.034,00
Trupci cetinjaca	1.601.833,00	1.712.098,00	43.224,00	52.019,00	106.473,00
Rudnicko drvo cetinjaca	176.650,00	167.263,00	2.648,00	2.874,00	7.908,00
Ostalo dugo drvo cetinjaca	22.999,00	57.525,00	317,00	467,00	1.337,00
Prostorno drvo cetinjaca	159.466,00	176.365,00	999,00	996,00	4.580,00
Trupci listaca	820.092,00	901.662,00	31.641,00	46.304,00	83.410,00
Rudnicko drvo listaca	11.131,00	12.767,00	534,00	380,00	1.420,00
Ostalo dugo drvo listaca	10.587,00	32.900,00	378,00	668,00	2.049,00
Prostorno drvo listaca	18.115,00	18.771,00	451,00	1.272,00	2.849,00
Ogrijevno drvo cetinjaca	17.932,00	20.051,00	201,00	559,00	784,00
Ogrijevno drvo listaca	844.844,00	1.139.915,00	17.598,00	24.179,00	45.828,00
Ostalo grubo obradeno drvo	1.047,00	2.018,00	10,00	40,00	548,00

Napomena: Podaci za 2002 i 2003 godinu, pored podataka za entitete, sadrže i podatke za Brčko Distrikt
Note: Data for 2002 and 2003 includes data for Republic of Srpska, Federation of B&H and Brčko District

RAZINA OBRADNE BOSNA I HERCEGOVINA
DATA PROCESING - LEVEL BOSNIA AND HERZEGOVINA

3-1.1 Production, sales and stocks of forest assortments
- continued -
m³

04 2003	05 2003	06 2003	<u>01-06.2003</u> 01-06.2002	<i>SALES</i>
342.302,00	388.162,00	421.493,00	90,10	<i>TOTAL</i>
173.954,00	195.874,00	210.532,00	83,46	<i>CONIFEROUS</i>
168.139,00	191.850,00	210.556,00	97,54	<i>BROAD LEAF</i>
148.356,00	157.747,00	166.814,00	85,13	<i>Logs Coniferous</i>
13.118,00	17.169,00	16.182,00	81,22	<i>Mining wood, coniferous</i>
3.105,00	3.778,00	6.258,00	95,60	<i>Other long coniferous wood</i>
7.967,00	15.247,00	19.577,00	67,38	<i>Cord coniferous wood</i>
88.503,00	87.894,00	83.458,00	86,16	<i>Logs broadleaf</i>
1.486,00	1.487,00	1.484,00	168,47	<i>Mining wood, broadleaf</i>
2.287,00	3.631,00	3.245,00	94,32	<i>Other long broadleaf wood</i>
3.321,00	3.647,00	3.134,00	212,94	<i>Cord broadleaf wood</i>
1.408,00	1.925,00	1.694,00	66,26	<i>Coniferous firewood</i>
71.944,00	94.965,00	118.952,00	110,44	<i>Broadleaf firewood</i>
807,00	672,00	695,00	521,05	<i>Other roughly worked wood</i>

RAZINA OBRADJE BOSNA I HERCEGIVINA
DATA PROCESING - LEVEL BOSNIA AND HERZEGOVINA

3-1.1 Proizvodnja, prodaja i zalihe šumskih proizvoda prema asortimanu
- nastavak -

m³

ZALIHE	F 2001	F 2002	01 2003	02 2003	03 2003
UKUPNO	540.791,92	538.627,08	460.730,00	451.184,00	489.068,00
CETINJACA	234.074,17	209.509,33	171.244,00	171.206,00	178.401,00
LISTACA	306.717,75	329.117,75	289.486,00	279.978,00	310.667,00
Trupci cetinjaca	123.004,25	109.623,75	90.677,00	87.098,00	90.618,00
Rudnicko drvo cetinjaca	65.774,33	46.944,50	33.132,00	35.257,00	35.578,00
Ostalo dugo drvo cetinjaca	1.503,33	3.441,25	2.059,00	1.332,00	866,00
Prostorno drvo cetinjaca	39.584,92	42.045,67	37.167,00	39.378,00	44.990,00
Trupci listaca	72.983,75	68.271,58	71.555,00	57.247,00	68.370,00
Rudnicko drvo listaca	6.755,50	4.258,83	2.730,00	3.597,00	4.310,00
Ostalo dugo drvo listaca	2.753,00	3.373,58	4.021,00	5.336,00	5.818,00
Prostorno drvo listaca	9.165,00	4.484,92	5.270,00	4.885,00	5.424,00
Ogrijevno drvo cetinjaca	4.201,00	7.454,17	8.209,00	8.141,00	6.349,00
Ogrijevno drvo listaca	215.060,50	248.728,08	205.779,00	208.404,00	226.037,00
Ostalo grubo obradeno drvo	6,33	0,75	131,00	509,00	708,00

Napomena: Podaci za 2002 i 2003 godinu, pored podataka za entitete, sadrže i podatke za Brčko Distrikt
Note: Data for 2002 and 2003 includes data for Republic of Srpska, Federation of B&H and Brčko District

RAZINA OBRADNE BOSNA I HERCEGOVINA
 DATA PROCESING - LEVEL BOSNIA AND HERZEGOVINA

3-1.1 Production, sales and stocks of forest assortments
 - continued -
 m³

04 2003	05 2003	06 2003	<u>F 01-06.2003</u> F 01-06.2002	STOCKS
475.023,00	444.140,00	400.451,00	78,20	<i>TOTAL</i>
160.527,00	150.422,00	151.688,00	72,20	<i>CONIFEROUS</i>
314.496,00	293.718,00	248.763,00	82,06	<i>BROAD LEAF</i>
70.298,00	62.517,00	67.981,00	64,72	<i>Logs Coniferous</i>
33.438,00	32.112,00	32.100,00	64,31	<i>Mining wood, coniferous</i>
1.025,00	926,00	2.744,00	45,28	<i>Other long coniferous wood</i>
47.294,00	46.501,00	40.278,00	94,37	<i>Cord coniferous wood</i>
62.369,00	49.223,00	37.729,00	78,59	<i>Logs broadleaf</i>
4.389,00	3.230,00	3.497,00	77,91	<i>Mining wood, broadleaf</i>
6.038,00	4.611,00	3.793,00	190,05	<i>Other long broadleaf wood</i>
4.979,00	6.376,00	7.457,00	115,63	<i>Cord broadleaf wood</i>
8.472,00	8.366,00	8.585,00	144,81	<i>Coniferous firewood</i>
236.231,00	229.873,00	196.097,00	81,27	<i>Broadleaf firewood</i>
491,00	405,00	190,00	-	<i>Other roughly worked wood</i>

RAZINA OBRADJE BOSNA I HERCEGIVINA
DATA PROCESING - LEVEL BOSNIA AND HERZEGOVINA

3-1.2 Učešće entiteta i Brčko distrikta u proizvodnji šumskih proizvoda prema asortimanu

PROIZVODNJA	2001		2002		
	Federacija BiH	Republika Srpska	Federacija BiH	Republika Srpska	Brčko Distrikt
UKUPNO	53,79	46,21	54,36	45,33	0,31
CETINJACA	56,43	43,57	58,34	41,65	0,00
LISTACA	50,67	49,33	50,40	48,99	0,61
Trupci cetinjaca	58,64	41,36	59,18	40,82	0,00
Rudnicko drvo cetinjaca	50,77	49,23	57,18	42,82	0,00
Ostalo dugo drvo cetinjaca	86,26	13,74	55,63	44,37	0,00
Prostorno drvo cetinjaca	21,23	78,77	39,67	60,33	0,00
Trupci listaca	51,57	48,43	50,18	49,24	0,58
Rudnicko drvo listaca	52,20	47,80	51,82	48,18	0,00
Ostalo dugo drvo listaca	2,21	97,79	2,93	97,07	0,00
Prostorno drvo listaca	44,63	55,37	58,68	41,32	0,00
Ogrijevno drvo cetinjaca	81,74	18,26	95,00	5,00	0,00
Ogrijevno drvo listaca	50,56	49,44	51,99	47,33	0,68
Ostalo grubo obradeno drvo	65,68	34,32	89,06	10,94	0,00

RAZINA OBRADJE BOSNA I HERCEGOVINA
DATA PROCESING - LEVEL BOSNIA AND HERZEGOVINA

3-1.2 Shares of the Entities and Brcko District in the production of forest assortiments
m3

01-06.2003			<i>PRODUCTION</i>
Federacija BiH	Republika Srpska	Brcko Distrikt	
57,55	42,30	0,14	<i>TOTAL</i>
60,99	39,01	0,00	<i>CONIFEROUS</i>
54,11	45,60	0,28	<i>BROAD LEAF</i>
61,66	38,34	0,00	<i>Logs Coniferous</i>
58,12	41,88	0,00	<i>Mining wood, coniferous</i>
74,14	25,86	0,00	<i>Other long coniferous wood</i>
45,88	54,12	0,00	<i>Cord coniferous wood</i>
55,68	44,01	0,32	<i>Logs broadleaf</i>
52,47	47,53	0,00	<i>Mining wood, broadleaf</i>
0,09	99,91	0,00	<i>Other long broadleaf wood</i>
50,23	49,77	0,00	<i>Cord broadleaf wood</i>
88,85	11,15	0,00	<i>Coniferous firewood</i>
54,94	44,78	0,28	<i>Broadleaf firewood</i>
16,23	83,77	0,00	<i>Other roughly worked wood</i>

RAZINA OBRADJE FEDERACIJA BiH
DATA PROCESING - LEVEL FEDERATION of B&H

3-2.1 Proizvodnja, prodaja i zalihe šumskih proizvoda prema asortimanu

PROIZVODNJA	2001	2002	01 2003	02 2003	03 2003
	m³				
UKUPNO	2.054.030	2.303.597	79.878	87.578	152.147
CETINJACA	1.164.952	1.229.829	39.567	38.653	68.459
LISTACA	888.636	1.073.090	40.311	48.925	83.645
Trupci cetinjaca	976.000	1.012.592	34.856	33.765	58.447
Rudnicko drvo cetinjaca	111.563	112.618	3.791	3.508	6.045
Ostalo dugo drvo cetinjaca	31.984	30.172	79	121	567
Prostorno drvo cetinjaca	25.013	45.750	311	544	2.731
Trupci listaca	446.864	466.999	24.592	30.185	48.417
Rudnicko drvo listaca	9.448	9.009	499	940	1.553
Ostalo dugo drvo listaca	265	1.088	0	1	1
Prostorno drvo listaca	10.205	10.434	362	777	1.670
Ogrijevno drvo cetinjaca	20.392	28.618	530	715	669
Ogrijevno drvo listaca	421.854	585.560	14.858	17.022	32.004
Ostalo grubo obradeno drvo	442	757	0	0	43

RAZINA OBRADNE FEDERACIJA BiH
DATA PROCESING - LEVEL FEDERATION of B&H

3-2.1 Production, sales and stocks of forest assortments

m³

04 2003	05 2003	06 2003	<u>01-06.2003</u> 01-06.2002	<i>PRODUCTION</i>
206.414	212.742	249.137	93,10	<i>TOTAL</i>
112.827	121.078	141.765	90,36	<i>CONIFEROUS</i>
93.429	91.565	107.319	96,37	<i>BROAD LEAF</i>
95.827	97.919	113.846	91,11	<i>Logs Coniferous</i>
8.872	10.814	12.938	82,86	<i>Mining wood, coniferous</i>
2.577	3.831	5.785	117,59	<i>Other long coniferous wood</i>
4.068	6.374	7.372	109,79	<i>Cord coniferous wood</i>
46.830	39.549	42.580	96,75	<i>Logs broadleaf</i>
1.257	569	464	117,25	<i>Mining wood, broadleaf</i>
0	1	10	3,09	<i>Other long broadleaf wood</i>
1.255	1.200	1.383	163,96	<i>Cord broadleaf wood</i>
1.483	2.140	1.824	48,99	<i>Coniferous firewood</i>
44.087	50.246	62.882	94,57	<i>Broadleaf firewood</i>
158	99	53	103,52	<i>Other roughly worked wood</i>

RAZINA OBRADNE FEDERACIJA BiH
DATA PROCESING - LEVEL FEDERATION of B&H

3-2.1 Proizvodnja, prodaja i zalihe šumskih proizvoda prema asortimanu
- nastavak -

PRODAJA	2001	2002	01 2003	02 2003	03 2003
	m³				
UKUPNO	1.982.333	2.285.594	70.207	81.602	142.286
CETINJACA	1.115.073	1.216.495	35.636	38.396	66.560
LISTACA	866.437	1.067.244	34.561	43.206	75.656
Trupci cetinjaca	940.209	993.136	32.485	34.890	58.441
Rudnicko drvo cetinjaca	86.979	98.378	2.099	1.953	4.669
Ostalo dugo drvo cetinjaca	18.626	29.816	275	402	573
Prostorno drvo cetinjaca	54.951	77.199	576	623	2.274
Trupci listaca	411.666	437.216	22.436	28.195	44.487
Rudnicko drvo listaca	4.667	4.962	373	128	899
Ostalo dugo drvo listaca	342	1.174	0	1	6
Prostorno drvo listaca	10.039	9.855	266	397	2.085
Ogrijevno drvo cetinjaca	14.308	17.887	201	528	603
Ogrijevno drvo listaca	439.723	614.037	11.486	14.485	28.179
Ostalo grubo obradeno drvo	823	1.934	10	0	70

RAZINA OBRADNE FEDERACIJA BiH
 DATA PROCESING - LEVEL FEDERATION of B&H

3-2.1 Production, sales and stocks of forest assortments
 - continued -

				m ³
04 2003	05 2003	06 2003	<u>01-06.2003</u> <u>01-06.2002</u>	SALES
193.685	217.655	244.941	97,05	<i>TOTAL</i>
104.438	117.010	132.626	91,02	<i>CONIFEROUS</i>
89.038	100.207	111.910	104,41	<i>BROAD LEAF</i>
90.163	93.037	103.545	90,50	<i>Logs Coniferous</i>
7.414	9.614	10.251	88,64	<i>Mining wood, coniferous</i>
1.936	2.473	4.998	190,44	<i>Other long coniferous wood</i>
3.871	10.153	12.437	92,80	<i>Cord coniferous wood</i>
47.544	45.550	40.666	98,60	<i>Logs broadleaf</i>
942	455	353	200,51	<i>Mining wood, broadleaf</i>
10	1	2	3,94	<i>Other long broadleaf wood</i>
1.345	1.685	1.409	231,91	<i>Cord broadleaf wood</i>
1.054	1.733	1.395	60,45	<i>Coniferous firewood</i>
39.197	52.516	69.480	108,72	<i>Broadleaf firewood</i>
209	438	405	235,34	<i>Other roughly worked wood</i>

RAZINA OBRADJE FEDERACIJA BiH
DATA PROCESING - LEVEL FEDERATION of B&H

3-2.1 Proizvodnja, prodaja i zalihe šumskih proizvoda prema asortimanu
- nastavak -

ZALIHE	<i>F</i> 2001	<i>F</i> 2002	01 2003	02 2003	03 2003
					m ³
UKUPNO	161.300	187.295	170.450	140.154	137.729
CETINJACA	75.932	80.414	71.071	58.998	54.535
LISTACA	85.368	106.881	99.379	81.156	83.194
Trupci cetinjaca	41.806	45.285	39.489	27.760	23.279
Rudnicko drvo cetinjaca	20.230	15.932	13.673	13.895	12.407
Ostalo dugo drvo cetinjaca	423	620	1.593	897	407
Prostorno drvo cetinjaca	9.961	11.946	8.119	8.312	12.101
Trupci listaca	19.649	26.613	35.231	19.336	22.291
Rudnicko drvo listaca	1.998	1.436	902	1.371	1.517
Ostalo dugo drvo listaca	0	0	0	0	0
Prostorno drvo listaca	733	645	116	191	624
Ogrijevno drvo cetinjaca	3.514	6.630	8.197	8.134	6.341
Ogrijevno drvo listaca	62.988	78.187	63.130	60.258	58.762
Ostalo grubo obradeno drvo	0	0	0	0	0

RAZINA OBRADJE FEDERACIJA BiH
DATA PROCESING - LEVEL FEDERATION of B&H

*3-2.1 Production, sales and stocks of forest assortments
- continued -*

04 2003	05 2003	06 2003	<u>F 01-06.2003</u> <u>F 01-06.2002</u>	<i>STOCKS</i>
132.365	118.779	118.705	67,78	<i>TOTAL</i>
52.309	49.975	53.128	67,30	<i>CONIFEROUS</i>
80.056	68.804	65.577	68,13	<i>BROAD LEAF</i>
18.006	18.000	20.201	50,64	<i>Logs Coniferous</i>
11.512	10.826	11.502	66,04	<i>Mining wood, coniferous</i>
590	443	566	179,91	<i>Other long coniferous wood</i>
13.739	12.343	12.277	91,05	<i>Cord coniferous wood</i>
17.731	10.986	11.006	70,68	<i>Logs broadleaf</i>
1.315	784	1.253	71,26	<i>Mining wood, broadleaf</i>
0	0	0	-	<i>Other long broadleaf wood</i>
474	276	657	92,19	<i>Cord broadleaf wood</i>
8.462	8.363	8.582	173,27	<i>Coniferous firewood</i>
60.536	56.758	52.661	67,16	<i>Broadleaf firewood</i>
0	0	0	-	<i>Other roughly worked wood</i>

RAZINA OBRADJE FEDERACIJA BiH
DATA PROCESING - LEVEL FEDERATION of B&H

3-2.1 Proizvodnja, prodaja i zalihe šumskih proizvoda prema asortimanu

m³

PROIZVODNJA	2001	2002	01 2003	02 2003	03 2003
UKUPNO	1.764.537,00	1.921.232,00	42.981,00	67.308,00	154.691,00
CETINJACA	899.321,00	878.071,00	24.404,00	29.307,00	66.179,00
LISTACA	865.216,00	1.043.161,00	18.577,00	38.001,00	88.512,00
Trupci cetinjaca	688.443,00	698.504,00	20.696,00	24.744,00	55.376,00
Rudnicko drvo cetinjaca	108.184,00	84.322,00	2.295,00	2.471,00	5.691,00
Ostalo dugo drvo cetinjaca	5.093,00	24.066,00	42,00	33,00	780,00
Prostorno drvo cetinjaca	92.819,00	69.588,00	1.371,00	2.039,00	4.171,00
Trupci listaca	419.605,00	458.313,00	9.088,00	19.190,00	46.133,00
Rudnicko drvo listaca	8.653,00	8.375,00	620,00	644,00	1.090,00
Ostalo dugo drvo listaca	11.730,00	36.079,00	1.256,00	2.173,00	2.948,00
Prostorno drvo listaca	12.663,00	7.346,00	310,00	195,00	512,00
Ogrijevno drvo cetinjaca	4.556,00	1.507,00	0,00	20,00	161,00
Ogrijevno drvo listaca	412.560,00	533.039,00	7.181,00	15.381,00	37.152,00
Ostalo grubo obradeno drvo	231,00	93,00	122,00	418,00	677,00

RAZINA OBRADJE FEDERACIJA BiH
DATA PROCESING - LEVEL FEDERATION of B&H

3-2.1 Production, sales and stocks of forest assortments

m³

04 2003	05 2003	06 2003	<u>01-06.2003</u> 01-06.2002	<i>PRODUCTION</i>
139.193,00	152.829,00	169.134,00	80,07	<i>TOTAL</i>
53.868,00	70.327,00	90.032,00	79,25	<i>CONIFEROUS</i>
85.325,00	82.502,00	79.102,00	80,78	<i>BROAD LEAF</i>
42.483,00	55.636,00	71.350,00	78,83	<i>Logs Coniferous</i>
5.678,00	7.429,00	9.563,00	80,29	<i>Mining wood, coniferous</i>
1.133,00	1.323,00	1.209,00	42,31	<i>Other long coniferous wood</i>
4.249,00	5.746,00	7.670,00	96,79	<i>Cord coniferous wood</i>
38.776,00	35.181,00	35.120,00	73,03	<i>Logs broadleaf</i>
826,00	673,00	931,00	139,19	<i>Mining wood, broadleaf</i>
3.362,00	2.850,00	2.577,00	101,64	<i>Other long broadleaf wood</i>
1.107,00	3.284,00	1.178,00	184,64	<i>Cord broadleaf wood</i>
325,00	185,00	233,00	140,64	<i>Coniferous firewood</i>
40.873,00	40.374,00	39.227,00	84,96	<i>Broadleaf firewood</i>
381,00	148,00	76,00	3572,55	<i>Other roughly worked wood</i>

RAZINA OBRADJE FEDERACIJA BiH
DATA PROCESING - LEVEL FEDERATION of B&H

3-3.1 Proizvodnja, prodaja i zalihe šumskih proizvoda prema asortimanu
- nastavak -

PRODAJA	m ³				
	2001	2002	01 2003	02 2003	03 2003
UKUPNO	1.702.363,00	1.944.055,00	27.606,00	47.932,00	114.342,00
CETINJACA	864.026,00	916.903,00	11.753,00	18.519,00	54.522,00
LISTACA	838.337,00	1.027.152,00	15.853,00	29.413,00	59.820,00
Trupci cetinjaca	661.624,00	718.895,00	10.739,00	17.129,00	48.032,00
Rudnicko drvo cetinjaca	89.671,00	68.885,00	549,00	921,00	3.239,00
Ostalo dugo drvo cetinjaca	4.373,00	27.709,00	42,00	65,00	764,00
Prostorno drvo cetinjaca	104.515,00	99.166,00	423,00	373,00	2.306,00
Trupci listaca	408.426,00	460.043,00	9.052,00	18.074,00	38.466,00
Rudnicko drvo listaca	6.464,00	7.805,00	161,00	252,00	521,00
Ostalo dugo drvo listaca	10.245,00	31.726,00	378,00	667,00	2.043,00
Prostorno drvo listaca	8.076,00	8.916,00	185,00	875,00	764,00
Ogrijevno drvo cetinjaca	3.624,00	2.164,00	0,00	31,00	181,00
Ogrijevno drvo listaca	405.121,00	518.662,00	6.077,00	9.505,00	17.548,00
Ostalo grubo obradeno drvo	224,00	84,00	0,00	40,00	478,00

RAZINA OBRADNE FEDERACIJA BiH
DATA PROCESING - LEVEL FEDERATION of B&H

3-3.1 Production, sales and stocks of forest assortments
- continued -
m³

04 2003	05 2003	06 2003	<u>01-06.2003</u> 01-06.2002	<i>SALES</i>
147.873,00	170.012,00	175.810,00	82,26	<i>TOTAL</i>
69.516,00	78.864,00	77.906,00	73,72	<i>CONIFEROUS</i>
78.357,00	91.148,00	97.904,00	91,07	<i>BROAD LEAF</i>
58.193,00	64.710,00	63.269,00	77,86	<i>Logs Coniferous</i>
5.704,00	7.555,00	5.931,00	72,13	<i>Mining wood, coniferous</i>
1.169,00	1.305,00	1.260,00	44,41	<i>Other long coniferous wood</i>
4.096,00	5.094,00	7.140,00	47,38	<i>Cord coniferous wood</i>
40.647,00	42.230,00	42.480,00	75,28	<i>Logs broadleaf</i>
544,00	1.032,00	1.131,00	148,01	<i>Mining wood, broadleaf</i>
2.277,00	3.630,00	3.243,00	97,99	<i>Other long broadleaf wood</i>
1.976,00	1.962,00	1.725,00	197,44	<i>Cord broadleaf wood</i>
354,00	192,00	299,00	132,96	<i>Coniferous firewood</i>
32.315,00	42.068,00	49.042,00	114,58	<i>Broadleaf firewood</i>
598,00	234,00	290,00	3215,69	<i>Other roughly worked wood</i>

RAZINA OBRADJE FEDERACIJA BiH
DATA PROCESING - LEVEL FEDERATION of B&H

3-3.1 Proizvodnja, prodaja i zalihe šumskih proizvoda prema asortimanu
- nastavak -

m³

ZALIHE	F 2001	F 2002	01 2003	02 2003	03 2003
UKUPNO	379.492	350.346	289.064	309.852	350.422
CETINJACA	158.142	129.095	100.173	112.208	123.866
LISTACA	221.350	221.251	188.891	197.644	226.556
Trupci cetinjaca	81.199	64.339	51.188	59.338	67.339
Rudnicko drvo cetinjaca	45.545	31.012	19.459	21.362	23.171
Ostalo dugo drvo cetinjaca	1.081	2.821	466	435	459
Prostorno drvo cetinjaca	29.624	30.100	29.048	31.066	32.889
Trupci listaca	53.335	41.283	35.503	37.070	45.398
Rudnicko drvo listaca	4.758	2.823	1.828	2.226	2.793
Ostalo dugo drvo listaca	2.753	3.374	4.021	5.336	5.818
Prostorno drvo listaca	8.432	3.840	5.154	4.694	4.800
Ogrijevno drvo cetinjaca	687	824	12	7	8
Ogrijevno drvo listaca	152.073	169.930	142.254	147.809	167.039
Ostalo grubo obradeno drvo	6	1	131	509	708

RAZINA OBRADNE FEDERACIJA BiH
DATA PROCESING - LEVEL FEDERATION of B&H

*3-3.1 Production, sales and stocks of forest assortments
- continued -*

04 2003	05 2003	06 2003	<u>F 01-06.2003</u> F 01-06.2002	STOCKS
341.699	324.292	280.641	83,65	<i>TOTAL</i>
108.218	100.447	98.560	75,08	<i>CONIFEROUS</i>
233.481	223.845	182.081	88,86	<i>BROAD LEAF</i>
52.292	44.517	47.780	74,10	<i>Logs Coniferous</i>
21.926	21.286	20.598	63,35	<i>Mining wood, coniferous</i>
435	483	2.178	25,80	<i>Other long coniferous wood</i>
33.555	34.158	28.001	95,61	<i>Cord coniferous wood</i>
43.891	37.395	25.818	81,97	<i>Logs broadleaf</i>
3.074	2.446	2.244	81,63	<i>Mining wood, broadleaf</i>
6.038	4.611	3.793	190,05	<i>Other long broadleaf wood</i>
4.505	6.100	6.800	117,81	<i>Cord broadleaf wood</i>
10	3	3	0,78	<i>Coniferous firewood</i>
175.483	172.888	143.236	88,31	<i>Broadleaf firewood</i>
491	405	190	-	<i>Other roughly worked wood</i>

4. GRAĐEVINARSTVO

CONSTRUCTION

GRAĐEVINARSTVO

Metodološka objašnjenja

Podaci u ovom biltenu dati su temeljem obrade statističkih podataka mjesečnog izvješća građevinarstva koji zavodima za statistiku u oba BiH entiteta dostavljaju poduzeca koja se bave građevinskim radovima.

Pod pojmom građevinski radovi obuhvacene su djelatnosti: pripremni radovi na gradilištu (uključujući rušenje građevinskih objekata, zemljane radove i ispitivanje terena za gradnju); izgradnja objekata visokogradnje, niskogradnje i hidrogradnje (izgradnja kompletnih objekata ili njihovih dijelova, rekonstrukcija, dogradnja i održavanje objekata); svi instalacioni radovi (struja, voda, plin, grijanje, ventilacija i hlađenje); izolacioni radovi i završni građevinski radovi (fasaderski radovi, malterisanje, ugradnja stolarije, postavljanje podnih i zidnih obloga, molerski, staklarski i ostali završni radovi).

Građevinski objekat je svaka nadzemna i podzemna gradnja kao i vodogradnja, koja u građevinskom smislu predstavlja odvojenu samostalnu cjelinu sa unaprijed određenom namjenom, a fiksirana je za određenu lokaciju.

Podaci o vrijednosti izvršenih radova računati su temeljem privremenih mjesečnih situacija i predstavljaju obracunatu vrijednost izvršenih radova, a ne vrijednost naplacenih radova. Vrijednost je data u tekucim cijenama, a iskazana je u hiljadama KM. Ovaj podatak podložan je korekcijama pri izradi konacnih obracuna.

Podatak o izvršenim efektivnim satima rada predstavlja ukupan broj sati koji su ostvarili radnici na građevinskim objektima u izvještajnom mjesecu u redovnom i prekovremenom radu, bez obzira da li su placeni po satu, normi ili akordu.. U ovaj broj nisu uključeni sati rada inženjera i tehnicara.

Podatak o broju radnika odnosi se na stanje zaposlenih radnika posljednjeg dana u mjesecu na koji se podaci odnose, a ne uključuje radnike na administrativnim i inženjersko - tehničkim poslovima.

Za mjerenje promjena podataka o radnoj snazi u građevinarstvu (broj izvršenih efektivnih radnih sati i broj radnika na gradilištima) računati su stope promjena u odnosu na prethodni mjesec za obje varijable. Podaci su računati prema slijedećoj formuli:

$$\Delta = \{ [\text{Vrijednost (t)} - \text{Vrijednost (t-1)}] / \text{Vrijednost (t-1)} \} \times 100$$

gdje (t) predstavlja vrijednosti iz tekućeg mjeseca, a (t-1) vrijednosti iz prethodnog mjeseca.

CONSTRUCTION

Notes on methodology

The data in this bulletin are gathered from monthly reports on construction, which are submitted to both entity Statistics Offices by construction companies.

The term “construction works” covers the following activities: preparatory works on building sites (including demolition of construction objects, land works and area exploration for building), buildings, civil engineering and hydraulic engineering (building complete objects or their parts, reconstruction, rebuilding and maintenance of objects); all installation works (electricity, water, gas, heating, ventilation and air devices); insulation works and final construction works (façade works, plastering with mortar, joiner’s trade, installing floor and wall linings, painting, glazing and other final works).

The construction object is any above-ground, underground or aquatic building, resulting from a separate and pre-visualised plan in a pre-determined, fixed location.

Data on the value of completed works is calculated on a monthly basis and represent the estimated value of work completed, and not the construction costs incurred to date. The value is given at current prices, in thousands of convertible marks (KM). This data is subject to corrections after final calculations.

Data on effective hours completed represents the total number of hours that workers have spent on the building sites in a given month in regular and overtime work, independently of whether they are paid by the hour, norm or agreement. This number does not include the hours worked by engineers and technicians.

Data on number of workers refer to the number of workers employed on the last day of the month to which the data are related. This information does not include workers in the administrative, engineering or technical sector.

To calculate the change of data on employment in construction (number of completed effective working hours and number of workers on building sites) the rates of change in relation to the previous month for both variables were taken into account. Change is calculated according to the following formula:

$$\Delta = \{[\text{Value (t)} - \text{Value (t-1)}] / \text{Value (t-1)}\} \times 100$$

Where Value (t) represents the value of the current month, and Value (t-1) the value from previous month.

RAZINA OBRADJE BOSNA I HERCEGOVINA
DATA PROCESING - LEVEL BOSNIA AND HERZEGOVINA

4-1.1 Vrijednost izvršenih građevinskih radova, izvršenih efektivnih sati i broj radnika

Value of complete construction works, completed effective hours and workers

	Vrijednost izvršenih radova *	Izvršeni efektivni sati rada	Broj radnika na gradilištima	ΔVrijednosti izvršenih radova	ΔIzvršenih efektivnih sati rada	ΔBroja radnika na gradilištima	
	<i>Value of completed works *</i>	<i>Completed effective hours</i>	<i>Number of employees on constr. site</i>	<i>D Value of completed works</i>	<i>D Completed effective hours</i>	<i>D Number of employees on constr.site</i>	
2003							2003
Januar **	21.129	1.303.626	9.265	29,86	61,22	63,08	January
Februar **	22.457	1.560.367	11.174	106,29	119,69	120,60	February
Mart **	40.100	2.140.459	14.338	178,56	137,18	128,32	March
April	51.079	2.348.911	15.684	127,38	109,74	109,39	April
Maj	59.696	2.454.780	16.708	116,87	104,51	106,53	May
Juni	76.432	2.567.566	17.248	128,04	104,59	103,23	June
Juli							July
Avgust							Avgust
Septembar							September
Oktober							Oktober
Novembar							November
Decembar							December
Φ I - VI 2003	45.149	2.062.618	14.070				F I - III 2003
Σ I - VI 2003	270.893	12.375.709	84.417				Σ I - III 2003

Δ = % promjene pojave prema prethodnom mjesecu / % monthly variation towards previous month

* Vrijednost izvršenih radova data je u hilj. KM / Value of completed works, in thousand KM

** Ispravljani podaci / Corrected data

RAZINA OBRADJE BOSNA I HERCEGIVINA
DATA PROCESING - LEVEL BOSNIA AND HERZEGOVINA

Grafikon 1:
Graph 1:

BROJ RADNIKA NA GRAĐEVINSKIM RADOVIMA U BiH
I -VI 2003
NUMBER OF EMPLOYEES ON CONSTRUCTION SITES IN BiH

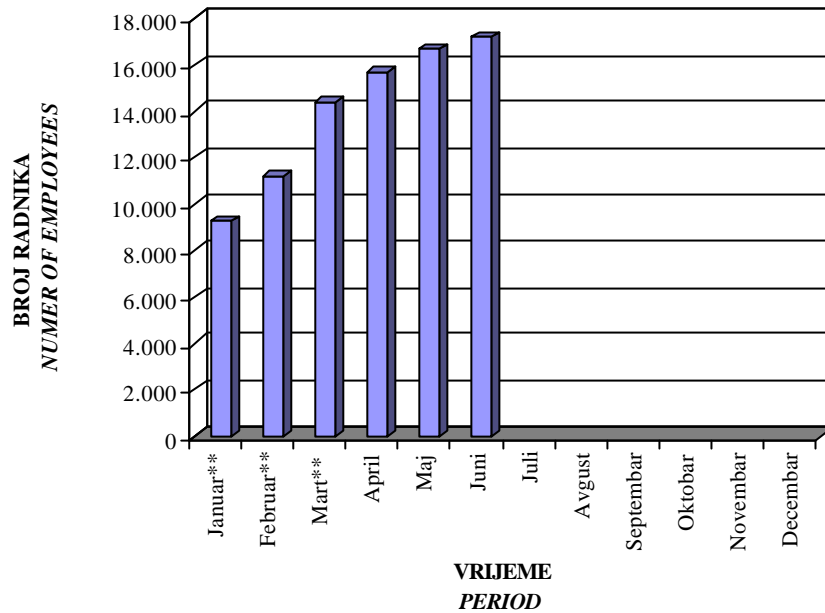

Grafikon 2:
Graph 2:

VRIJEDNOST IZVRŠENIH GRAĐEVINSKIH RADOVA U BiH
I -VI 2003.
VALUE OF COMPLETED CONSTRUCTION WORKS IN BiH

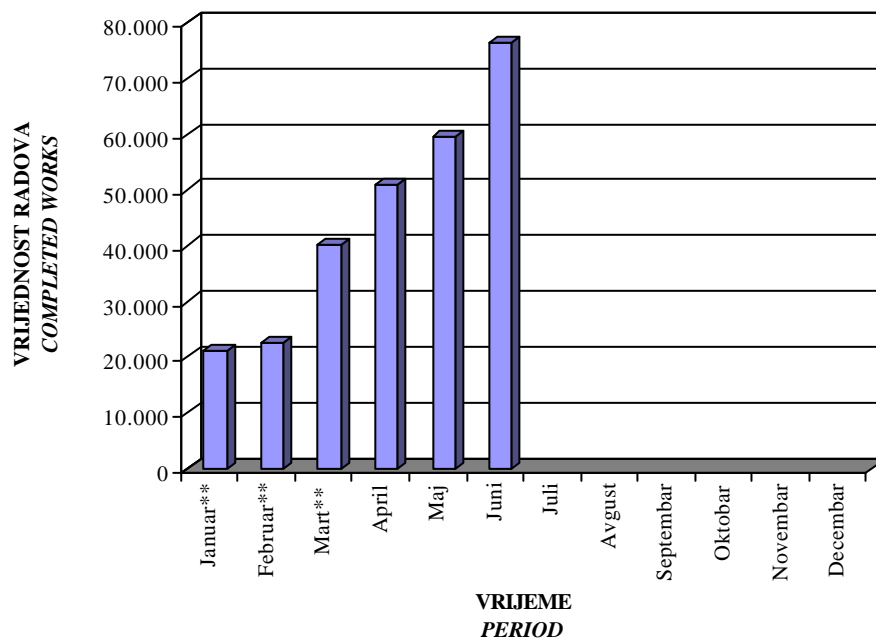

RAZINA OBRADE BOSNA I HERCEGOVINA
DATA PROCESING - LEVEL BOSNIA AND HERZEGOVINA

4-1.2 Indeksi vrijednosti izvršenih građevinskih radova, izvršenih efektivnih sati i broja radnika

Indices of value of completed construction works, completed effective hours and workers

	<u>01.2003</u> <u>F2002</u>	<u>02.2003</u> <u>F2002</u>	<u>03.2003</u> <u>F2002</u>	<u>04.2003</u> <u>F2002</u>	<u>05.2003</u> <u>F 2002</u>	<u>06.2003</u> <u>F2002</u>	
Vrijednost izvršenih radova	39,4	41,9	74,9	95,4	111,5	142,7	<i>Value of completed works</i>
Izvršeni efektivni sati rada	56,5	67,6	92,8	101,8	106,4	111,3	<i>Completed effective hours</i>
Broj radnika na gradilištima	61,0	73,6	94,4	103,2	110,0	113,5	<i>Number of employees on constr.site</i>
	<u>01.2003</u> <u>01.2002</u>	<u>02.2003</u> <u>02.2002</u>	<u>03.2003</u> <u>03.2002</u>	<u>04.2003</u> <u>04.2002</u>	<u>05.2003</u> <u>05.2002</u>	<u>06.2003</u> <u>06.2002</u>	
Vrijednost izvršenih radova	85,7	88,6	87,0	126,2	101,2	137,8	<i>Value of completed works</i>
Izvršeni efektivni sati rada	96,0	90,4	94,6	99,4	100,4	102,5	<i>Completed effective hours</i>
Broj radnika na gradilištima	94,4	89,0	94,1	100,7	104,0	105,6	<i>Number of employees on constr.site</i>
	<u>01.2003</u> <u>12.2001</u>	<u>02.2003</u> <u>01.2002</u>	<u>03.2003</u> <u>02.2002</u>	<u>04.2003</u> <u>03.2002</u>	<u>05.2003</u> <u>04.2002</u>	<u>06.2003</u> <u>05.2002</u>	
Vrijednost izvršenih radova	38,8	91,1	158,2	110,8	147,5	129,6	<i>Value of completed works</i>
Izvršeni efektivni sati rada	65,5	114,9	124,1	103,8	103,9	105,0	<i>Completed effective hours</i>
Broj radnika na gradilištima	66,7	113,8	114,2	103,0	107,3	107,4	<i>Number of employees on constr.site</i>

RAZINA OBRADJE FEDERACIJA BiH
DATA PROCESING - LEVEL FEDERATION of B&H

4-2.1 Vrijednost izvršenih građevinskih radova, izvršenih efektivnih sati i broj radnika
Value of complete construction works, completed effective hours and workers

	Vrijednost izvršenih radova *	Izvršeni efektivni sati rada	Broj radnika na gradilištima	ΔVrijednosti izvršenih radova	ΔIzvršenih efektivnih sati rada	ΔBroja radnika na gradilištima	
	<i>Value of completed works *</i>	<i>Completed effective hours</i>	<i>Number of employees on constr. site</i>	<i>DValue of completed works</i>	<i>DCompleted effective hours</i>	<i>DNumber of employees on constr.site</i>	
2003							2003
Januar	11.323	838.806	6.050	30,1	62,6	61,6	January
Februar	12.861	949.363	7.143	113,6	113,2	118,1	February
Mart	21.626	1.239.590	8.807	168,2	130,6	123,3	March
April	29.631	1.407.384	9.655	137,0	113,5	109,6	April
Maj	33.482	1.448.546	10.275	113,0	102,9	106,4	May
Juni	44.417	1.524.849	10.332	132,7	105,3	100,6	June
Juli							July
Avgust							August
Septembar							September
Oktober							Oktober
Novembar							November
Decembar							December
Φ I-VI 2003	25.557	1.234.756	8.710				<i>F I - III 2003</i>
Σ I-VI 2003	153.340	7.408.538	52.262				<i>S I - III 2003</i>

Δ = % promjene pojave prema prethodnom mjesecu / % monthly variation towards previous month

* Vrijednost izvršenih radova data je u hilj. KM / Value of completed works, in thousand KM

RAZINA OBRADJE FEDERACIJA BiH
DATA PROCESING - LEVEL FEDERATION of B&H

4-2.2 Indeksi vrijednosti izvršenih građevinskih radova, izvršenih efektivnih sati i broja radnika

Indices of value of completed construction works, completed effective hours and workers

	<u>01.2003</u> F2002	<u>02.2003</u> F2002	<u>03.2003</u> F2002	<u>04.2003</u> F2002	<u>05.2003</u> F 2002	<u>06.2003</u> F2002	
Vrijednost izvršenih radova	36,0	40,9	68,8	94,3	106,6	141,4	<i>Value of completed works</i>
Izvršeni efektivni sati rada	56,6	64,1	83,7	95,0	97,8	102,9	<i>Completed effective hours</i>
Broj radnika na gradilištima	58,8	69,4	85,6	93,8	99,8	100,4	<i>Number of employees on constr.site</i>
	<u>01.2003</u> <u>01.2002</u>	<u>02.2003</u> <u>02.2002</u>	<u>03.2003</u> <u>03.2002</u>	<u>04.2003</u> <u>04.2002</u>	<u>05.2003</u> <u>05.2002</u>	<u>06.2003</u> <u>06.2002</u>	
Vrijednost izvršenih radova	64,0	83,2	83,9	122,0	89,2	129,8	<i>Value of completed works</i>
Izvršeni efektivni sati rada	83,1	78,9	83,7	92,7	92,8	96,9	<i>Completed effective hours</i>
Broj radnika na gradilištima	82,3	78,3	83,8	90,9	95,4	95,4	<i>Number of employees on constr.site</i>
	<u>01.2003</u> <u>12.2001</u>	<u>02.2003</u> <u>01.2002</u>	<u>03.2003</u> <u>02.2002</u>	<u>04.2003</u> <u>03.2002</u>	<u>05.2003</u> <u>04.2002</u>	<u>06.2003</u> <u>05.2002</u>	
Vrijednost izvršenih radova	39,9	72,7	139,9	115,0	137,8	118,3	<i>Value of completed works</i>
Izvršeni efektivni sati rada	66,7	94,0	103,1	95,0	95,4	97,7	<i>Completed effective hours</i>
Broj radnika na gradilištima	63,9	97,2	96,6	91,8	96,7	96,0	<i>Number of employees on constr.site</i>

3 - 2.2 INDEKSI VRIJEDNOSTI IZVRŠENIH GRAĐEVINSKIH RADOVA, IZVRŠENIH EFEKTIVNIH SATI I BROJA RADNIKA
INDICES OF VALUE OF COMPLETED CONSTRUCTION WORKS, COMPLETED EFFECTIVE HOURS AND WORKERS

RAZINA OBRADJE FEDERACIJA BiH
DATA PROCESING - LEVEL FEDERATION of B&H

Grafikon 3:
Graph 3:

BROJ RADNIKA NA GRAĐEVINSKIM RADOVIMA U FBiH
I -VI 2003
NUMBER OF EMPLOYEES ON CONSTRUCTION SITES IN FBiH

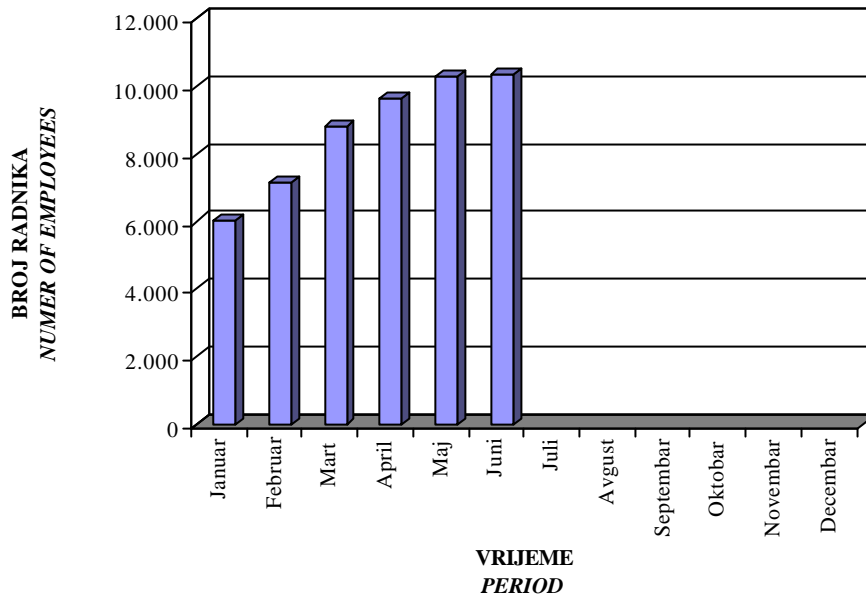

Grafikon 4:
Graph 4:

VRIJEDNOST IZVRŠENIH GRAĐEVINSKIH RADOVA U FBiH
I -VI 2003.
VALUE OF COMPLETED CONSTRUCTION WORKS IN FBiH

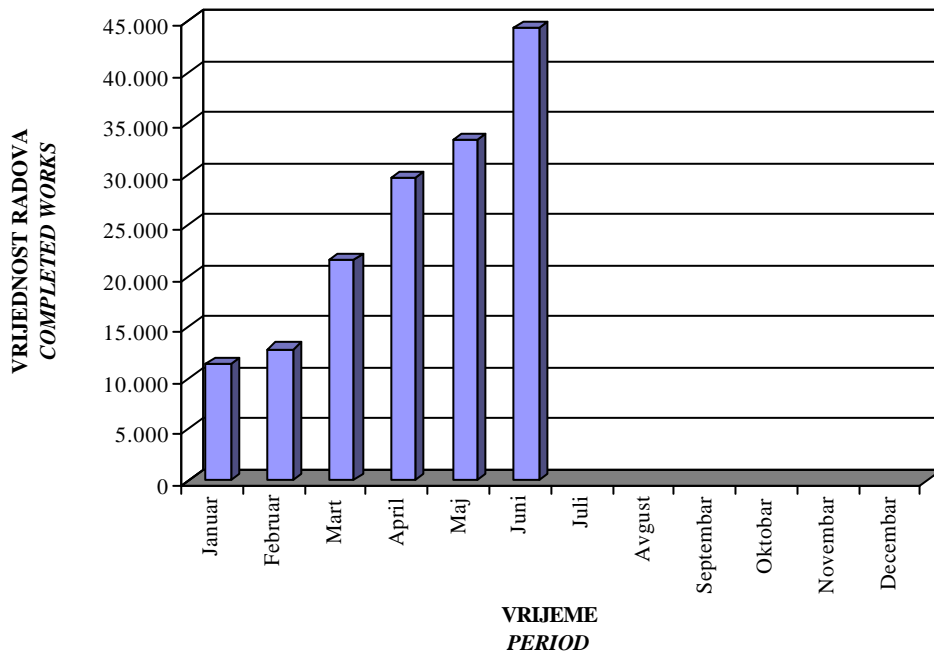

RAZINA OBRADE REPUBLIKA SRPSKA
DATA PROCESING - LEVEL REPUBLIKA SRPSKA

4-3.1 Vrijednost izvršenih građevinskih radova, izvršenih efektivnih sati i broj radnika
Value of complete construction works, completed effective hours and workers

	* Vrijednost izvršenih radova / <i>* Value of completed works</i>	Izvršeni efektivni sati rada / <i>Completed effective hours</i>	Broj radnika na gradilištima / <i>Number of employees on constr. site</i>	ΔVrijednosti izvršenih radova / <i>Δ Value of completed works</i>	ΔIzvršenih efektivnih sati rada / <i>Δ Completed effective hours</i>	ΔBroja radnika na gradilištima / <i>Δ Number of employees on constr. site</i>	
2003							2003
Januar**	8.853	404.033	2.745	26,7	51,2	56,4	January
Februar**	8.120	531.635	3.565	91,7	131,6	129,9	February
Mart**	15.704	789.711	4.977	193,4	148,5	139,6	March
April	18.839	844.375	5.511	120,0	106,9	110,7	April
Maj	22.833	884.076	5.855	121,2	104,7	106,2	May
Juni	28.208	930.032	6.359	123,5	105,2	108,6	June
Juli							July
Avgust							Avgust
Septembar							September
Oktobar							Oktober
Novembar							November
Decembar							December
Φ I-VI 2003	17.093	730.644	4.835				<i>F I - III 2003</i>
Σ I-VI 2003	102.557	4.383.862	29.012				<i>S I - III 2003</i>

Δ = % promjene pojave prema prethodnom mjesecu / % monthly variation towards previous month

* Vrijednost izvršenih radova data je u hilj. KM / Value of completed works, in thousand KM

** Ispravljeni podaci/ Corrected data

RAZINA OBRADJE REPUBLIKA SRPSKA
DATA PROCESING - LEVEL REPUBLIKA SRPSKA

Grafikon 5:
Graph 5:

BROJ RADNIKA NA GRAĐEVINSKIM RADOVIMA U RS
I - VI 2003

NUMBER OF EMPLOYEES ON CONSTRUCTION SITES IN RS

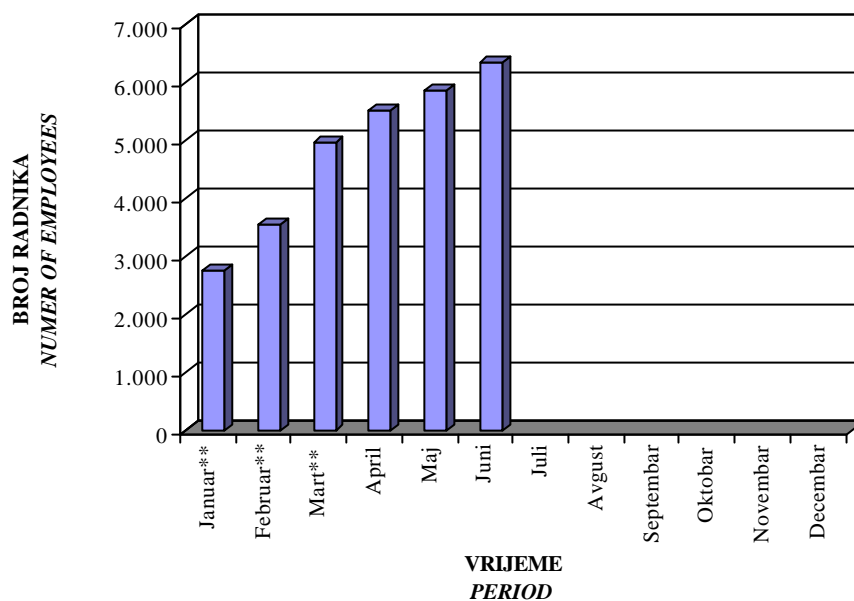

Grafikon 6:
Graph 6:

VRIJEDNOST IZVRŠENIH GRAĐEVINSKIH RADOVA U RS
I - VI 2003.

VALUE OF CONSTRUCTION WORKS IN RS

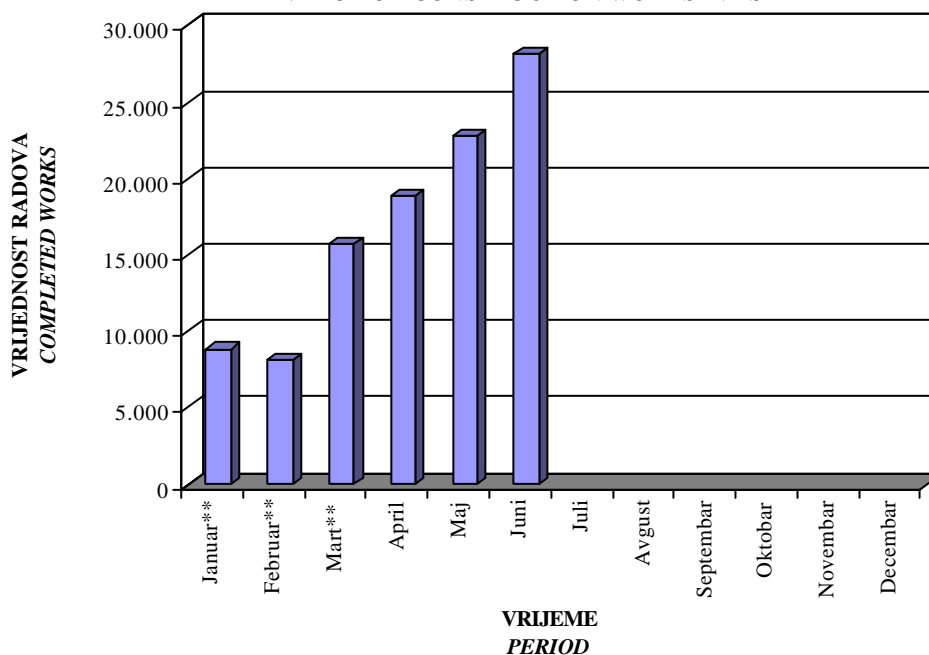

RAZINA OBRADE REPUBLIKA SRPSKA
 DATA PROCESING - LEVEL REPUBLIKA SRPSKA

4-3.2 Indeksi vrijednosti izvršenih građevinskih radova, izvršenih efektivnih sati i broja radnika

Indices of value of completed construction works, completed effective hours and workers

	<u>01.2003</u> <u>F2002</u>	<u>02.2003</u> <u>F2002</u>	<u>03.2003</u> <u>F2002</u>	<u>04.2003</u> <u>F2002</u>	<u>05.2003</u> <u>F2002</u>	<u>06.2003</u> <u>F2002</u>	
Vrijednost izvršenih radova	40,0	36,7	70,9	85,1	103,1	127,4	<i>Value of completed works</i>
Izvršeni efektivni sati rada	48,9	64,3	95,6	102,2	107,0	112,6	<i>Completed effective hours</i>
Broj radnika na gradilištima	56,0	72,7	101,5	112,4	119,5	129,7	<i>Number of employees on constr.site</i>
	<u>01.2003</u> <u>01.2002</u>	<u>02.2003</u> <u>02.2002</u>	<u>03.2003</u> <u>03.2002</u>	<u>04.2003</u> <u>04.2002</u>	<u>05.2003</u> <u>05.2002</u>	<u>06.2003</u> <u>06.2002</u>	
Vrijednost izvršenih radova	127,3	82,1	77,2	116,4	106,5	132,8	<i>Value of completed works</i>
Izvršeni efektivni sati rada	115,8	101,7	101,0	100,0	100,0	100,0	<i>Completed effective hours</i>
Broj radnika na gradilištima	111,2	103,6	105,6	111,3	110,5	115,6	<i>Number of employees on constr.site</i>
	<u>01.2003</u> <u>12.2001</u>	<u>02.2003</u> <u>01.2002</u>	<u>03.2003</u> <u>02.2002</u>	<u>04.2003</u> <u>03.2002</u>	<u>05.2003</u> <u>04.2002</u>	<u>06.2003</u> <u>05.2002</u>	
Vrijednost izvršenih radova	33,9	116,8	158,7	92,6	141,1	131,5	<i>Value of completed works</i>
Izvršeni efektivni sati rada	55,1	152,4	151,1	108,0	104,7	105,2	<i>Completed effective hours</i>
Broj radnika na gradilištima	62,1	144,4	144,7	116,9	118,3	120,0	<i>Number of employees on constr.site</i>

RAZINA OBRADJE DISTRIKT BRCKO
DATA PROCESING - LEVEL BRCKO DISTRICT

4-4.1 Vrijednost izvršenih građevinskih radova, izvršenih efektivnih sati i broj radnika
Value of complete construction works, completed effective hours and workers

	* Vrijednost izvršenih radova / * Value of completed works	Izvršeni efektivni sati rada / Completed effective hours	Broj radnika na gradilištima/ Number of employees on constr. site	ΔVrijednosti izvršenih radova / Δ Value of completed works	ΔIzvršenih efektivnih sati rada / Δ Completed effective hours	ΔBroja radnika na gradilištima/ Δ Number of employees on constr.site	
2003							2003
Januar	953	60.787	470	33,5	73,1	95,5	January
Februar	1.476	79.369	466	154,9	130,6	99,1	February
Mart	2.770	111.158	554	187,7	140,1	118,9	March
April	2.609	97.152	518	94,2	87,4	93,5	April
Maj	3.381	122.158	578	129,6	125,7	111,6	May
Juni	3.807	112.685	557	112,6	92,2	96,4	June
Juli							July
Avgust							Avgust
Septembar							September
Oktobar							Oktobar
Novembar							November
Decembar							December
Φ I-VI 2003	2.499	97.218	524				<i>F</i> I - III 2003
Σ I-VI 2003	14.996	583.309	3.143				<i>S</i> I - III 2003

Δ = % promjene pojave prema prethodnom mjesecu / % monthly variation towards previous month

* Vrijednost izvršenih radova data je u hilj. KM / Value of completed works, in thousand KM

RAZINA OBRADJE DISTRIKT BRCKO
DATA PROCESING - LEVEL BRCKO DISTRICT

4-4.2 Indeksi vrijednosti izvršenih građevinskih radova, izvršenih efektivnih sati i broja radnika

Indices of value of completed construction works, completed effective hours and workers

	<u>01.2003</u> <u>F2002</u>	<u>02.2003</u> <u>F2002</u>	<u>03.2003</u> <u>F2002</u>	<u>04.2003</u> <u>F2002</u>	<u>05.2003</u> <u>F 2002</u>	<u>06.2003</u> <u>F2002</u>	
Vrijednost izvršenih radova	44,9	69,5	130,4	122,9	159,2	179,3	<i>Value of completed works</i>
Izvršeni efektivni sati rada	71,8	93,8	131,3	114,8	144,3	133,1	<i>Completed effective hours</i>
Broj radnika na gradilištima	97,0	96,2	114,3	106,9	119,3	115,0	<i>Number of employees on constr.site</i>
	<u>01.2003</u> <u>01.2002</u>	<u>02.2003</u> <u>02.2002</u>	<u>03.2003</u> <u>03.2002</u>	<u>04.2003</u> <u>04.2002</u>	<u>05.2003</u> <u>05.2002</u>	<u>06.2003</u> <u>06.2002</u>	
Vrijednost izvršenih radova	142,2	167,5	251,6	152,2	145,9	110,3	<i>Value of completed works</i>
Izvršeni efektivni sati rada	119,0	139,4	180,1	125,5	146,2	118,9	<i>Completed effective hours</i>
Broj radnika na gradilištima	141,6**	129,1**	148,5**	116,1	121,7	106,1	<i>Number of employees on constr.site</i>
	<u>01.2003</u> <u>12.2001</u>	<u>02.2003</u> <u>01.2002</u>	<u>03.2003</u> <u>02.2002</u>	<u>04.2003</u> <u>03.2002</u>	<u>05.2003</u> <u>04.2002</u>	<u>06.2003</u> <u>05.2002</u>	
Vrijednost izvršenih radova		220,3	314,4	237,0	197,3	164,2	<i>Value of completed works</i>
Izvršeni efektivni sati rada		155,4	195,3	157,4	157,8	134,9	<i>Completed effective hours</i>
Broj radnika na gradilištima		140,4*+	153,5**	138,9	129,6	117,3	<i>Number of employees on constr.site</i>

RAZINA OBRADJE DISTRIKT BRCKO
DATA PROCESING - LEVEL BRCKO DISTRICT

Grafikon 7:
Graph 7:

BROJ RADNIKA NA GRAĐEVINSKIM RADOVIMA U DB
I - VI 2003
NUMBER OF EMPLOYEES ON CONSTRUCTION SITES IN DB

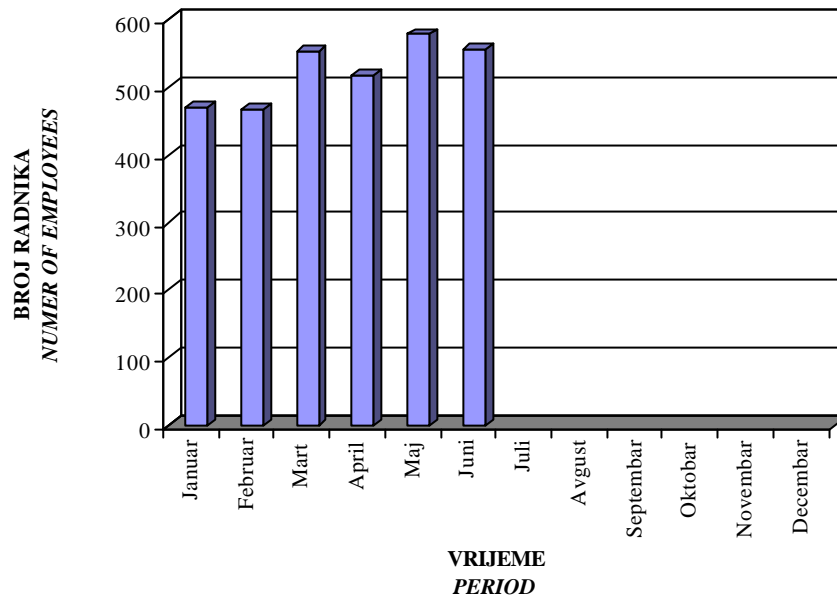

Grafikon 8:
Graph 8:

VRIJEDNOST IZVRŠENIH GRAĐEVINSKIH RADOVA U DB
I - VI 2003.
VALUE OF CONSTRUCTION WORKS IN DB

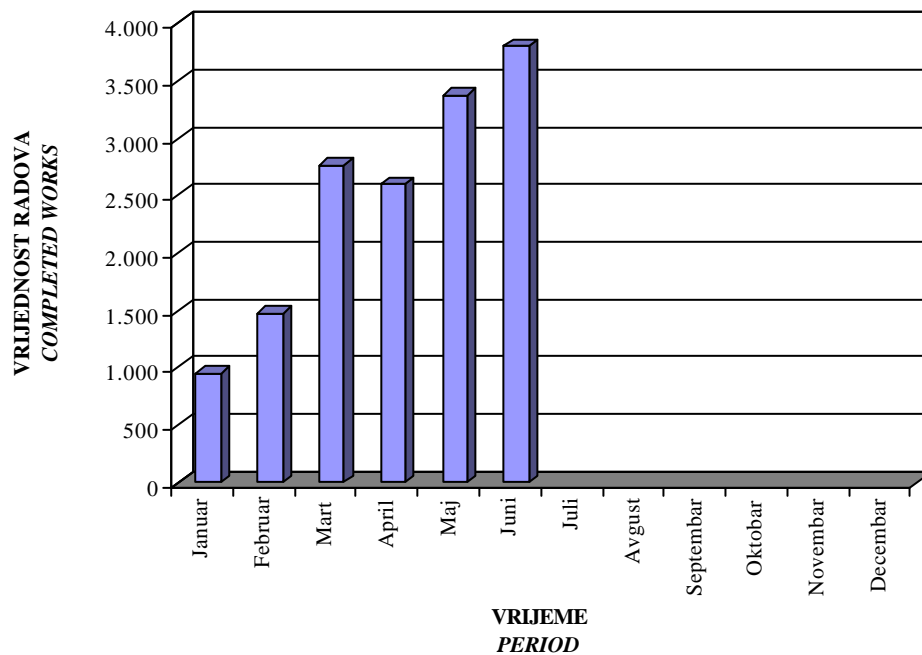

5. PREVOZ I VEZE

***TRANSPORT AND
COMMUNICATIONS***

PRIJEVOZ I VEZE

Metodološka objašnjenja

Podaci o drumskom i željezničkom prometu dobiveni su obradom mjesečnih statističkih izvješća, koja su entitetski statistički zavodi prikupili od poduzeca i drugih poslovnih subjekata koji se bave prijevozom putnika i robe (tereta) u unutrašnjem i međunarodnom prijevozu.

Za željeznički prijevoz u ovom biltenu su raspoloživi slijedeći pokazatelji: broj prevezenih putnika, tone prevezene robe (tereta) i broj putničkih i tonskih kilometara.

Za drumski prijevoz, pored naprijed navedenih indikatora, raspoloživi su i podaci o pređenim kilometrima vozila.

U drumskom prijevozu nije obuhvaćen prijevoz putnika i robe koji, svojim prijevoznim sredstvima, poduzeca obavljaju za vlastite potrebe (interni transport).

Pod pojmom prijevoz u prometu, podrazumjeva se kretanje putnika ili tereta od jednog mjesta (mjesto ukrcaja) do drugog mjesta (mjesto iskrcaja) i predstavlja mjeru aktivnosti prijevoznih poduzeca.

Putnički kilometar je izračunata jedinica mjere koja uslovno predstavlja prijevoz 1 putnika na udaljenosti od 1 kilometra. Indikator - putnički kilometar je kompleksan indikator koji je izračunat i dostavljen od strane poduzeca – izvještajnih jedinica. Ovaj indikator iskazuje agregiranu jedinicu mjere broja prevezenih putnika u odnosu na predenu dionica puta. Radi se o mjeri fizičkog obima prijevoza i pokazatelj je rentabilnosti rada prijevoznog poduzeca.

Na isti način, tonski kilometar je jedinica mjere koja predstavlja prijevoz 1 tone robe na udaljenosti od 1 kilometra.

Gradski prijevoz predstavljen je podacima o pređenim kilometrima vozila i prevezenim putnicima na određenim gradskim linijama sa fiksiranim postajama i utvrđenim voznim redom. Podacima je obuhvaćen prijevoz putnika koji se obavlja gradskim autobusima, tramvajima i trolejbusima. U Republici Srpskoj ne postoje tramvajske i trolejbuske linije.

Oblast telekomunikacija u biltenu je predstavljena osnovnim indikatorima o poštanskom, telegramskom i telefonskom prometu, a ulazni podaci dobiveni su na temelju mjesečnih izvješća poduzeca registriranih za tu djelatnost.

Podaci za pismonosne i paketne pošiljke u unutrašnjem i međunarodnom prometu sadrže transvere: pisama, preporučenih pošiljki, vrijednosnih pisama i paketa primljenih za otpremu i prispjelih za dostavu i isporuku, bez tranzita, a uključena je i otprema časopisa i tiska upućena pretplatnicima.

U unutrašnjem telegramskom prometu obuhvaćeni su samo otpremljeni telegrami, a u međunarodnom prometu i otpremljeni i primljeni telegrami.

Mjesni i međumjesni, unutrašnji telefonski razgovori, obuhvataju samo polazne, a međunarodni, polazne i dolazne razgovore.

Telegramski promet i telefonski razgovori iskazani su brojem impulsa, koji predstavlja tehničku jedinicu mjere za tu vrstu saobraćaja.

Podaci o mobilnim telefonskim razgovorima odnose se samo na Federaciju BiH, obzirom da u Republici Srpskoj još uvijek nije uspostavljena mreža mobilne telefonije.

TRANSPORT AND COMMUNICATIONS

Notes on methodologies

Data on road and railway transport were obtained by processing monthly statistical surveys, which the entity Statistical Office collected from enterprises and other business units which provide domestic and international transport of passengers and goods.

For railway transport the following indicators are available in this bulletin: number of transported passengers, tons of transported goods (freight) and number of passengers and tons/kilometre.

For road transport, besides the above mentioned indicators, data are available on kilometres covered by means of transport.

Road transport does not include the transport of passengers and goods undertaken by firms for their own needs and with their own means.

By transport we mean the movement of passengers or cargo from one place (place of loading) to another (place of unloading).

Passenger kilometre is an indicator representing the transport of one passenger for the distance of one kilometre. This indicator is a complex one, which is calculated and delivered by firms. It is obtained from the aggregated number of transported passengers in relation to the distance of transportation. It concerns a measure of physical quantity of transport and is an indicator of rentability work of a transport company.

In the same way, ton kilometres is a unit which represents the transportation of one ton of goods for the distance of one kilometre.

Urban transport is represented by data on kilometres covered by means of transportation and transported passengers on certain urban lines with fixed stations and schedules drive time. The data comprise transport of passengers on city buses, trams and trolley buses. Republika Srpska has neither trams nor trolley bus lines.

In the bulletin the area of telecommunications is presented by basic indicators on post, telegram and telephone traffic. Input data were obtained from monthly reports by firms, which are registered for these activities.

Data for letters and parcels in internal and international transport comprise: letters, special letters, valuable letters and parcels received for delivery, including delivery of magazines and newspapers sent to subscribers, excluding transit.

Domestic telegraph service covers only delivered telegrams, while the international services covers both, delivered and received telegrams.

Local and inter-local domestic telephone calls, comprise only departure calls, while international calls comprise both outgoing and incoming calls.

Telegraph services and telephone calls are given by the number of telephone impulses, which represent a technical unit for this type of communication.

The data on mobile telephone calls refer only to the territory of the Federation, as the network for mobile telephony in Republika Srpska has not yet been established.

RAZINA OBRADJE BOSNA I HERCEGIVINA
DATA PROCESING - LEVEL BOSNIA AND HERZEGOVINA

5-1.1 Drumski, gradski, željeznicki i poštansko-telefonski saobraćaj

A. Drumski i gradski saobraćaj

	F 2001	F 2002 *	01. 2003	02. 2003
PRIJEVOZ ROBE				
Predeni kilometri vozila, u 000	2338	2.656	2.224	2.662
Prevezeno tona robe, u 000	123	135	82	87
Tonski kilometri, u 000	22405	24.451	18.114	20.292
PRIJEVOZ PUTNIKA				
Predeni kilometri vozila, u 000	6620	5.894	5.453	5.345
Prevezeni putnici, u 000	3197	2.429	1.663	1.804
Putnicki kilometri, u 000	92815	87.217	77.300	73.166
GRADSKO - PRIGR.SAOBR.				
Predeni kilometri vozila, u 000	4399	4.799	4.886	4.905
Prevezeni putnici, u 000	18013	18.602	17.462	18.869

* Ispravljen podatak

* *Corrected data*

Napomena: Podaci za 2002 i 2003 godinu, pored podataka za entitete, sadrže i podatke za Brčko Distrikt

Note: Data for 2002 and 2003 includes data for Republic of Srpska, Federation of B&H and Brčko District

RAZINA OBRADJE BOSNA I HERCEGOVINA
DATA PROCESING - LEVEL BOSNIA AND HERZEGOVINA

5.-1.1 Road,urban, railway and telecommunication services

A. Road and urban transport

03. 2003	04. 2003	05. 2003	06. 2003	F 01-06 2003	
GOODS TRANSPORT					
3.297	3.694	3.806	3.777	3.243	<i>Vehicle-kilometers covered,in thous.</i>
150	173	174	183	142	<i>Tons of goods transported, in thous.</i>
25.718	29.065	29.739	28.050	25.163	<i>Metric tons kilometers, in thous.</i>
PASSENGER TRANSPORT					
5.675	5.919	6.074	6.220	5.781	<i>Vehicle-kilometers covered,in thous.</i>
1.815	1.938	1.973	1.888	1.847	<i>Passenger transported,in thousands</i>
77.366	84.577	85.980	89.350	81.290	<i>Passenger-kilometers,in thousands</i>
URBAN - SUBURBAN TRANS.					
5.419	5.273	5.500	5.045	5.171	<i>Vehicle-kilometers covered,in thous.</i>
19.762	18.574	19.424	17.622	18.619	<i>Passenger transported,in thousands</i>

RAZINA OBRADE BOSNA I HERCEGIVINA
DATA PROCESING - LEVEL BOSNIA AND HERZEGOVINA

B. Željeznicki saobraćaj

	F 2001	F 2002 *	01. 2003	02. 2003
PRIJEVOZ ROBE				
Prevezeno tona robe, u 000	450	555	420	407
Tonski kilometri, u milionima	24	26	13	17
PRIJEVOZ PUTNIKA				
Prevezeni putnici, u 000	108	94	98	76
Putnicki kilometri, u milionima	4	4	4	4

C. Poštansko-telefonski saobraćaj

	F 2001	F 2002 *	01. 2003	02. 2003
Pismonosne pošiljke, u 000	3441	4.667	5.025	4.706
Paketske pošiljke, u 000	13	24	23	20
Telefonski razgovori, u mil. impulsa	768	830	866	773
Mobilni telefon. razgovori, u 000 min.	9352	11.227	12.091	10.839

* Ispravljen podatak

* *Corrected data*

Napomena: Podaci za 2002 i 2003 godinu, pored podataka za entitete, sadrže i podatke za Brčko Distrikt

Note: Data for 2002 and 2003 includes data for Republic of Srpska, Federation of B&H and Brčko District

RAZINA OBRADJE BOSNA I HERCEGOVINA
 DATA PROCESING - LEVEL BOSNIA AND HERZEGOVINA

B. Railway transport

03. 2003	04. 2003	05. 2003	06. 2003	F 01-06 2003	
<i>GOODS TRANSPORT</i>					
470	547	639	487	495	<i>Tons of goods transported, in thous.</i>
17	28	28	16	20	<i>Metric tons kilometers, in millions</i>
<i>PASSENGER TRANSPORT</i>					
100	84	88	95	90	<i>Passenger transported, in thousands</i>
4	4	4	4	4	<i>Passenger-kilometers, in millions</i>

C. Postal and communication services

03. 2003	04. 2003	05. 2003	06. 2003	F 01-06 2003	
4.750	5.009	4.557	5.054	4.850	<i>Number of letters, in thousands</i>
29	31	23	18	24	<i>Number of parcels, in 000</i>
874	881	902	869	861	<i>Telephone calls, in milion impulses</i>
12.212	12.485	13.179	13.477	12.381	<i>Cell phone calls, in 000 of minutes</i>

RAZINA OBRADJE BOSNA I HERCEGIVINA
DATA PROCESING - LEVEL BOSNIA AND HERZEGOVINA

5-1.2 Indeksi drumskog, gradskog, željeznickog i poštansko-telefonskog saobracaja

	<u>01.03</u> 01.02*	<u>02.03</u> 02.02*	<u>03.03</u> 03.02*	<u>04.03</u> 04.02*
PRIJEVOZ ROBE				
Predeni kilometri vozila	94,6	101,0	105,6	120,1
Prevezeno tona robe	83,7	58,8	95,2	105,1
Tonski kilometri	84,9	81,2	91,9	108,0
PRIJEVOZ PUTNIKA				
Predeni kilometri vozila	98,7	97,1	102,8	106,2
Prevezeni putnici	83,0	93,1	90,8	99,5
Putnicki kilometri	101,1	88,3	90,0	97,8
GRADSKO - PRIGR.SAOBR.				
Predeni kilometri vozila	98,5	97,6	98,2	98,4
Prevezeni putnici	98,9	102,1	101,3	92,4

* Ispravljen podatak

* *Corrected data*

Napomena: Podaci za 2002 i 2003 godinu, pored podataka za entitete, sadrže i podatke za Brcko Distrikt

Note: Data for 2002 and 2003 includes data for Republic of Srpska, Federation of B&H and Brcko District

RAZINA OBRADJE BOSNA I HERCEGOVINA
DATA PROCESING - LEVEL BOSNIA AND HERZEGOVINA

5.-1.2 Indices of road,urban, railway and telecommunication services

<u>05.03</u> 05.02*	<u>06.03</u> 06.02*	<u>01-06.2003</u> 01-06.2002*	
GOODS TRANSPORT			
135,6	131,5	115,4	<i>Vehicle-kilometers covered</i>
113,3	115,8	96,5	<i>Tons of goods transported</i>
112,8	100,6	97,1	<i>Metric tons kilometers</i>
PASSENGER TRANSPORT			
105,8	110,9	103,6	<i>Vehicle-kilometers covered</i>
97,9	103,6	94,5	<i>Passenger transported</i>
91,5	112,6	96,6	<i>Passenger-kilometers</i>
URBAN - SUBURBAN TRANS.			
104,8	104,9	100,3	<i>Vehicle-kilometers covered</i>
98,3	98,0	98,5	<i>Passenger transported</i>

RAZINA OBRADE BOSNA I HERCEGIVINA
DATA PROCESING - LEVEL BOSNIA AND HERZEGOVINA

B. Željeznicki saobraćaj

	<u>01.03</u> 01.02*	<u>02.03</u> 02.02*	<u>03.03</u> 03.02*	<u>04.03</u> 04.02*
	PRIJEVOZ ROBE			
Prevezeno tona robe	87,1	67,4	82,7	82,8
Tonski kilometri	53,1	53,9	63,0	89,6
	PRIJEVOZ PUTNIKA			
Prevezeni putnici	103,2	73,8	109,9	86,6
Putnicki kilometri	103,2	81,0	115,2	72,3

C. Poštansko-telefonski saobraćaj

	<u>01.03</u> 01.02*	<u>02.03</u> 02.02*	<u>03.03</u> 03.02*	<u>04.03</u> 04.02*
Pismonosne pošiljke	123,3	119,8	106,1	113,2
Paketske pošiljke	153,2	86,7	103,8	133,2
Telefonski razgovori - Impulsi	109,7	100,6	121,3	109,8
Mobilni telefonski razgovori	128,9	126,4	125,1	125,4

* Ispravljen podatak

* *Corrected data*

Napomena: Podaci za 2002 i 2003 godinu, pored podataka za entitete, sadrže i podatke za Brčko Distrikt

Note: Data for 2002 and 2003 includes data for Republic of Srpska, Federation of B&H and Brčko District

RAZINA OBRADJE BOSNA I HERCEGOVINA
DATA PROCESING - LEVEL BOSNIA AND HERZEGOVINA

B. Railway transport

<u>05.03</u> 05.02*	<u>06.03</u> 06.02*	<u>01-06.2003</u> 01-06.2002*	
GOODS TRANSPORT			
114,9	80,1	85,4	<i>Tons of goods transported</i>
101,0	60,8	70,8	<i>Metric tons kilometers</i>
PASSENGER TRANSPORT			
107,3	126,7	99,6	<i>Passenger transported</i>
116,1	133,1	100,2	<i>Passenger-kilometers</i>

C. Postal and communication services

<u>05.03</u> 05.02*	<u>06.03</u> 06.02*	<u>01-06.2003</u> 01-06.2002*	
105,5	115,4	113,7	<i>Number of letters</i>
117,2	80,5	109,5	<i>Number of parcels</i>
114,9	106,7	110,4	<i>Telephone calls - impulses</i>
125,3	131,0	127,0	<i>Cell phone calls</i>

RAZINA OBRADE BOSNA I HERCEGOVINA
DATA PROCESING - LEVEL BOSNIA AND HERZEGOVINA

5-1.3 Učešće entiteta i Brčko distrikta u drumskom, gradskom, željezničkom i poštansko-telefonskom saobraćaju

	2001		2002		
	Fed.BiH	RS	Fed.BiH	RS	Brčko Distrikt
PRIJEVOZ ROBE					
Predeni kilometri vozila	76,9	23,1	71,6	27,9	0,5
Prevezeno tona robe	82,7	17,3	78,8	21,0	0,3
Tonski kilometri	82,3	17,7	75,3	24,6	0,1
PRIJEVOZ PUTNIKA					
Predeni kilometri vozila	56,3	43,7	54,4	43,3	2,3
Prevezeni putnici	42,1	57,9	52,2	44,8	3,0
Putnicki kilometri	42,2	57,8	43,4	55,4	1,1
GRADSKO - PRIGR.SAOBR.					
Predeni kilometri vozila	84,5	15,5	75,0	23,6	1,4
Prevezeni putnici	97,6	2,4	93,8	5,8	0,3

RAZINA OBRADJE BOSNA I HERCEGOVINA
DATA PROCESING - LEVEL BOSNIA AND HERZEGOVINA

5.-1.3 Shares of the Entities and Brcko District in road,urban, railway and telecommunication services

01 - 06. 2003			
Fed.BiH	RS	Brcko Distrikt	
GOODS TRANSPORT			
62,7	37,1	0,2	<i>Vehicle-kilometers covered</i>
71,7	27,9	0,4	<i>Tons of goods transported</i>
69,4	30,6	0,0	<i>Metric tons kilometers</i>
PASSENGER TRANSPORT			
56,6	42,0	1,4	<i>Vehicle-kilometers covered</i>
68,0	27,6	4,4	<i>Passenger transported</i>
51,0	47,7	1,3	<i>Passenger-kilometers</i>
URBAN - SUBURBAN TRANS.			
69,1	30,1	0,9	<i>Vehicle-kilometers covered</i>
91,6	8,0	0,4	<i>Passenger transported</i>

RAZINA OBRADJE BOSNA I HERCEGIVINA
DATA PROCESING - LEVEL BOSNIA AND HERZEGOVINA

B. Željeznicki saobraćaj

	2001		2002		
	Fed.BiH	RS	Fed.BiH	RS	Brcko Distrikt
PRIJEVOZ ROBE					
Prevezeno tona robe	80,4	19,6	82,4	17,6	0,0
Tonski kilometri	57,5	42,5	57,3	42,7	0,0
PRIJEVOZ PUTNIKA					
Prevezeni putnici	15,3	84,7	19,6	80,4	0,0
Putnicki kilometri	18,6	81,4	28,6	71,4	0,0

C. Poštansko-telefonski saobraćaj

	2001		2002		
	Fed.BiH	RS	Fed.BiH	RS	Brcko Distrikt
Pismonosne pošiljke	66,6	33,4	72,7	25,4	1,9
Paketske pošiljke	52,8	47,2	53,5	44,7	1,8
Telefonski razgovori - Impulsi	53,6	46,4	53,0	44,4	2,5
Mobilni telefonski razgovori	100,0	0,0	100,0	0,0	0,0

RAZINA OBRADJE BOSNA I HERCEGOVINA
DATA PROCESING - LEVEL BOSNIA AND HERZEGOVINA

B. Railway transport

01 - 06. 2003			
Fed.BiH	RS	Brcko Distrikt	
<i>GOODS TRANSPORT</i>			
87,0	13,0	0,0	<i>Tons of goods transported</i>
69,3	30,7	0,0	<i>Metric tons kilometers</i>
<i>PASSENGER TRANSPORT</i>			
22,6	77,4	0,0	<i>Passenger transported</i>
30,4	69,6	0,0	<i>Passenger-kilometers</i>

C. Postal and communication services

01 - 06. 2003			
Fed.BiH	RS	Brcko Distrikt	
75,4	22,8	1,9	<i>Number of letters</i>
71,4	26,7	1,9	<i>Number of parcels</i>
55,6	42,0	2,4	<i>Telephone calls - impulses</i>
100,0	0,0	0,0	<i>Cell phone calls</i>

RAZINA OBRADJE FEDERACIJA BiH
DATA PROCESING - LEVEL FEDERATION of B&H

5-2.1 Drumski, gradski, željeznicki i poštansko-telefonski saobraćaj

A. Drumski i gradski saobraćaj

	F 2001	F 2002*	01. 2003	02. 2003
PRIJEVOZ ROBE				
Predeni kilometri vozila, u 000	1799	1.901	1.449	1.621
Prevezeno tona robe, u 000	101	106	69	72
Tonski kilometri, u 000	18430	18.412	12.960	14.111
PRIJEVOZ PUTNIKA				
Predeni kilometri vozila, u 000	3729	3.208	3.139	3.018
Prevezeni putnici, u 000	1345	1.269	1.162	1.232
Putnicki kilometri, u 000	39158	37.868	38.472	36.103
GRADSKO - PRIGR.SAOBR.				
Predeni kilometri vozila, u 000	3717	3.599	3.420	3.305
Prevezeni putnici, u 000	17582	17.452	16.142	17.301

* Ispravljen podatak

* *Corrected data*

RAZINA OBRADJE FEDERACIJA BiH
DATA PROCESING - LEVEL FEDERATION of B&H

5.-2.1 Road,urban, railway and telecommunication services
A. Road and urban transport

03. 2003	04. 2003	05. 2003	06. 2003	F 01-06 2003	
<i>GOODS TRANSPORT</i>					
2.032	2.327	2.326	2.446	2.034	<i>Vehicle-kilometers covered,in thous.</i>
102	120	118	128	102	<i>Tons of goods transported, in thous.</i>
17.775	20.271	19.794	19.883	17.466	<i>Metric tons kilometers, in thous.</i>
<i>PASSENGER TRANSPORT</i>					
3.163	3.293	3.437	3.582	3.272	<i>Vehicle-kilometers covered,in thous.</i>
1.225	1.267	1.350	1.299	1.256	<i>Passenger transported,in thousands</i>
38.143	42.265	45.537	48.042	41.427	<i>Passenger-kilometers,in thousands</i>
<i>URBAN - SUBURBAN TRANS.</i>					
3.674	3.669	3.810	3.554	3.572	<i>Vehicle-kilometers covered,in thous.</i>
17.735	17.004	17.764	16.370	17.053	<i>Passenger transported,in thousands</i>

RAZINA OBRADE FEDERACIJA BiH
DATA PROCESING - LEVEL FEDERATION of B&H

B. Željeznicki saobraćaj

	F 2001	F 2002*	01. 2003	02. 2003
PRIJEVOZ ROBE				
Prevezeno tona robe, u 000	362	458	382	359
Tonski kilometri, u milionima	14	15	9	12
PRIJEVOZ PUTNIKA				
Prevezeni putnici, u 000	17	18	23	16
Putnicki kilometri, u milionima	1	1	1	1

C. Poštansko-telefonski saobraćaj

	F 2001	F 2002*	01. 2003	02. 2003
Pismonosne pošiljke, u 000	2292	3.392	3.811	3.406
Paketske pošiljke, u 000	7	13	14	14
Telefonski razgovori, u mil. impulsa	412	440	480	436
Mobilni telefon. razgovori, u 000 min.	9352	11.227	12.091	10.839

* Ispravljen podatak

* *Corrected data*

RAZINA OBRADJE FEDERACIJA BiH
DATA PROCESING - LEVEL FEDERATION of B&H

B. Railway transport

03. 2003	04. 2003	05. 2003	06. 2003	F 01-06 2003	
GOODS TRANSPORT					
404	463	568	407	431	<i>Tons of goods transported, in thous.</i>
11	16	23	11	14	<i>Metric tons kilometers, in millions</i>
PASSENGER TRANSPORT					
20	23	22	18	20	<i>Passenger transported, in thousands</i>
1	1	1	1	1	<i>Passenger-kilometers, in millions</i>

C. Postal and communication services

03. 2003	04. 2003	05. 2003	06. 2003	F 01-06 2003	
3.504	3.836	3.416	3.956	3.655	<i>Number of letters, in thousands</i>
20	23	17	14	17	<i>Number of parcels, in 000</i>
467	483	516	491	479	<i>Telephone calls, in milion impulses</i>
12.212	12.485	13.179	13.477	12.381	<i>Cell phone calls, in 000 of minutes</i>

RAZINA OBRADJE FEDERACIJA BiH
DATA PROCESING - LEVEL FEDERATION of B&H

5-2.2 Indeksi drumskog, gradskog, željeznickog i poštansko-telefonskog saobracaja
A. Drumski i gradski saobracaj

	<u>01.03</u> 01.02	<u>02.03</u> 02.02	<u>03.03</u> 03.02	<u>04.03</u> 04.02*
PRIJEVOZ ROBE				
Predeni kilometri vozila	82,9	90,2	98,1	111,1
Prevezeno tona robe	88,5	62,6	85,7	97,6
Tonski kilometri	74,4	76,6	89,9	105,3
PRIJEVOZ PUTNIKA				
Predeni kilometri vozila	96,6	94,9	103,7	103,7
Prevezeni putnici	80,4	96,7	96,1	100,3
Putnicki kilometri	119,0	92,6	99,7	101,2
GRADSKO - PRIGR.SAOBR.				
Predeni kilometri vozila	95,6	94,8	95,5	98,1
Prevezeni putnici	99,1	102,9	100,4	92,6

* Ispravljen podatak

RAZINA OBRADJE FEDERACIJA BiH
 DATA PROCESING - LEVEL FEDERATION of B&H

5.-2.2 Indices of road,urban, railway and telecommunication services

A. Road and urban transport

<u>05.03</u> 05.02*	<u>06.03</u> 06.02	<u>01-06.2003</u> 01-06.2002*	
<i>GOODS TRANSPORT</i>			
122,8	130,0	106,2	<i>Vehicle-kilometers covered</i>
98,3	106,7	90,2	<i>Tons of goods transported</i>
106,6	102,2	92,8	<i>Metric tons kilometers</i>
<i>PASSENGER TRANSPORT</i>			
104,2	110,0	102,2	<i>Vehicle-kilometers covered</i>
103,7	108,0	97,1	<i>Passenger transported</i>
101,5	141,6	108,0	<i>Passenger-kilometers</i>
<i>URBAN - SUBURBAN TRANS.</i>			
105,6	105,6	99,1	<i>Vehicle-kilometers covered</i>
98,3	98,7	98,6	<i>Passenger transported</i>

RAZINA OBRADJE FEDERACIJA BiH
DATA PROCESING - LEVEL FEDERATION of B&H

B. Željeznicki saobraćaj

	<u>01.03</u> 01.02	<u>02.03</u> 02.02	<u>03.03</u> 03.02	<u>04.03</u> 04.02*
	PRIJEVOZ ROBE			
Prevezeno tona robe	93,9	69,3	89,4	82,7
Tonski kilometri	66,6	61,1	88,6	86,1
	PRIJEVOZ PUTNIKA			
Prevezeni putnici	135,3	100,0	125,0	143,8
Putnicki kilometri	118,0	104,8	114,8	141,9

C. Poštansko-telefonski saobraćaj

	<u>01.03</u> 01.02	<u>02.03</u> 02.02	<u>03.03</u> 03.02	<u>04.03</u> 04.02*
Pismonosne pošiljke	130,0	124,4	108,1	120,1
Paketske pošiljke	155,6	107,7	142,9	191,7
Telefonski razgovori - Impulsi	109,1	108,7	123,5	114,5
Mobilni telefonski razgovori	128,9	126,4	125,1	125,4

* Ispravljen podatak

RAZINA OBRADJE FEDERACIJA BiH
DATA PROCESING - LEVEL FEDERATION of B&H

B. Railway transport

<u>05.03</u> 05.02*	<u>06.03</u> 06.02	<u>01-06.2003</u> 01-06.2002*	
GOODS TRANSPORT			
119,3	78,1	88,0	<i>Tons of goods transported</i>
135,1	65,8	83,7	<i>Metric tons kilometers</i>
PASSENGER TRANSPORT			
129,4	100,0	122,0	<i>Passenger transported</i>
129,9	92,1	116,1	<i>Passenger-kilometers</i>

C. Postal and communication services

<u>05.03</u> 05.02*	<u>06.03</u> 06.02	<u>01-06.2003</u> 01-06.2002*	
109,0	123,2	118,9	<i>Number of letters</i>
154,5	107,7	141,7	<i>Number of parcels</i>
122,0	112,9	115,0	<i>Telephone calls - impulses</i>
125,3	131,0	127,0	<i>Cell phone calls</i>

RAZINA OBRADE REPUBLIKA SRPSKA
DATA PROCESING - LEVEL REPUBLIKA SRPSKA

5-3.1 Drumski, gradski, željeznicki i poštansko-telefonski saobraćaj
A. Drumski i gradski saobraćaj

	F 2001	F 2002*	01. 2003	02. 2003
PRIJEVOZ ROBE				
Predeni kilometri vozila, u 000	539	742	767	1.031
Prevezeno tona robe, u 000	21	28	13	15
Tonski kilometri, u 000	3975	6.009	5.143	6.167
PRIJEVOZ PUTNIKA				
Predeni kilometri vozila, u 000	2892	2.550	2.212	2.232
Prevezeni putnici, u 000	1852	1.088	445	497
Putnicki kilometri, u 000	53656	48.360	37.838	35.812
GRADSKO - PRIGR.SAOBR.				
Predeni kilometri vozila, u 000	682	1.133	1.427	1.553
Prevezeni putnici, u 000	431	1.086	1.272	1.498

* Ispravljen podatak

* *Corrected data*

RAZINA OBRADJE REPUBLIKA SRPSKA
 DATA PROCESING - LEVEL REPUBLIKA SRPSKA

5.-3.1 Road,urban, railway and telecommunication services

A. Road and urban transport

03. 2003	04. 2003	05. 2003	06. 2003	F 01-06 2003	
GOODS TRANSPORT					
1.259	1.360	1.475	1.328	1.203	<i>Vehicle-kilometers covered,in thous.</i>
47	52	55	55	40	<i>Tons of goods transported, in thous.</i>
7.936	8.789	9.939	8.164	7.690	<i>Metric tons kilometers, in thous.</i>
PASSENGER TRANSPORT					
2.433	2.559	2.566	2.573	2.429	<i>Vehicle-kilometers covered,in thous.</i>
516	534	532	535	510	<i>Passenger transported,in thousands</i>
38.165	41.023	39.370	40.405	38.769	<i>Passenger-kilometers,in thousands</i>
URBAN - SUBURBAN TRANS.					
1.705	1.566	1.637	1.442	1.555	<i>Vehicle-kilometers covered,in thous.</i>
1.959	1.437	1.574	1.200	1.490	<i>Passenger transported,in thousands</i>

RAZINA OBRADE REPUBLIKA SRPSKA
DATA PROCESING - LEVEL REPUBLIKA SRPSKA

B. Željeznicki saobraćaj

	F 2001	F 2002*	01. 2003	02. 2003
PRIJEVOZ ROBE				
Prevezeno tona robe, u 000	88	98	38	48
Tonski kilometri, u milionima	10	11	3	5
PRIJEVOZ PUTNIKA				
Prevezeni putnici, u 000	92	75	75	60
Putnicki kilometri, u milionima	3	3	3	3

C. Poštansko-telefonski saobraćaj

	F 2001	F 2002*	01. 2003	02. 2003
Pismonosne pošiljke, u 000	1149	1.185	1.106	1.194
Paketske pošiljke, u 000	6	11	9	6
Telefonski razgovori, u mil. impulsa	356	369	368	319
Mobilni telefon. razgovori, u 000 min.	0	0	0	0

* Ispravljen podatak

* *Corrected data*

RAZINA OBRADJE REPUBLIKA SRPSKA
DATA PROCESING - LEVEL REPUBLIKA SRPSKA

B. Railway transport

03. 2003	04. 2003	05. 2003	06. 2003	F 01-06 2003	
<i>GOODS TRANSPORT</i>					
66	84	71	80	65	<i>Tons of goods transported, in thous.</i>
6	12	5	5	6	<i>Metric tons kilometers, in millions</i>
<i>PASSENGER TRANSPORT</i>					
80	61	66	77	70	<i>Passenger transported, in thousands</i>
3	2	2	3	3	<i>Passenger-kilometers, in millions</i>

C. Postal and communication services

03. 2003	04. 2003	05. 2003	06. 2003	F 01-06 2003	
1.175	1.089	1.041	1.019	1.104	<i>Number of letters, in thousands</i>
8	7	5	4	6	<i>Number of parcels, in 000</i>
385	375	361	359	361	<i>Telephone calls, in milion impulses</i>
0	0	0	0	0	<i>Cell phone calls, in 000 of minutes</i>

RAZINA OBRADJE REPUBLIKA SRPSKA
DATA PROCESING - LEVEL REPUBLIKA SRPSKA

5-3.2 Indeksi drumskog, gradskog, željeznickog i poštansko-telefonskog saobracaja
A. Drumski i gradski saobracaj

	<u>01.03</u> 01.02	<u>02.03</u> 02.02	<u>03.03</u> 03.02	<u>04.03</u> 04.02*
PRIJEVOZ ROBE				
Predeni kilometri vozila	128,7	124,2	121,2	140,9
Prevezeno tona robe	65,0	45,5	123,7	126,8
Tonski kilometri	132,4	94,0	97,2	115,3
PRIJEVOZ PUTNIKA				
Predeni kilometri vozila	102,4	102,8	105,5	113,9
Prevezeni putnici	88,5	84,7	83,6	90,2
Putnicki kilometri	87,0	83,0	82,5	93,9
GRADSKO - PRIGR.SAOBR.				
Predeni kilometri vozila	105,5	106,3	107,8	102,2
Prevezeni putnici	96,4	93,9	112,3	86,5

* Ispravljen podatak

* *Corrected data*

RAZINA OBRADJE REPUBLIKA SRPSKA
DATA PROCESING - LEVEL REPUBLIKA SRPSKA

5.-3.2 Indices of road,urban, railway and telecommunication services

A. Road and urban transport

<u>05.03</u> 05.02*	<u>06.03</u> 06.02*	<u>01-06.2003</u> 01-06.2002*	
<i>GOODS TRANSPORT</i>			
164,3	136,5	136,2	<i>Vehicle-kilometers covered</i>
166,7	144,7	116,7	<i>Tons of goods transported</i>
127,7	97,2	108,8	<i>Metric tons kilometers</i>
<i>PASSENGER TRANSPORT</i>			
112,9	114,1	108,7	<i>Vehicle-kilometers covered</i>
86,1	93,9	87,7	<i>Passenger transported</i>
81,9	90,6	86,4	<i>Passenger-kilometers</i>
<i>URBAN - SUBURBAN TRANS.</i>			
105,5	102,7	105,0	<i>Vehicle-kilometers covered</i>
98,8	88,2	96,4	<i>Passenger transported</i>

RAZINA OBRADE REPUBLIKA SRPSKA
DATA PROCESING - LEVEL REPUBLIKA SRPSKA

B. Željeznicki saobraćaj

	<u>01.03</u> 01.02	<u>02.03</u> 02.02	<u>03.03</u> 03.02	<u>04.03</u> 04.02*
	PRIJEVOZ ROBE			
Prevezeno tona robe	50,7	55,8	56,9	83,2
Tonski kilometri	33,6	41,8	40,6	94,6
	PRIJEVOZ PUTNIKA			
Prevezeni putnici	96,2	69,0	106,7	75,3
Putnicki kilometri	97,9	75,3	115,4	55,9

C. Poštansko-telefonski saobraćaj

	<u>01.03</u> 01.02	<u>02.03</u> 02.02	<u>03.03</u> 03.02	<u>04.03</u> 04.02*
Pismonosne pošiljke	103,0	107,4	102,1	94,9
Paketske pošiljke	153,2	59,8	61,1	67,0
Telefonski razgovori - Impulsi	110,2	91,3	119,4	104,5
Mobilni telefonski razgovori	-	-	-	-

* Ispravljen podatak

* *Corrected data*

RAZINA OBRADJE REPUBLIKA SRPSKA
DATA PROCESING - LEVEL REPUBLIKA SRPSKA

B. Railway transport

<u>05.03</u> 05.02*	<u>06.03</u> 06.02*	<u>01-06.2003</u> 01-06.2002*	
GOODS TRANSPORT			
88,8	92,0	71,0	<i>Tons of goods transported</i>
46,8	52,6	52,4	<i>Metric tons kilometers</i>
PASSENGER TRANSPORT			
101,5	135,1	94,6	<i>Passenger transported</i>
108,4	160,5	94,6	<i>Passenger-kilometers</i>

C. Postal and communication services

<u>05.03</u> 05.02*	<u>06.03</u> 06.02*	<u>01-06.2003</u> 01-06.2002*	
94,6	93,6	99,3	<i>Number of letters</i>
62,1	41,0	68,1	<i>Number of parcels</i>
105,4	99,5	104,8	<i>Telephone calls - impulses</i>
-	-	-	<i>Cell phone calls</i>

6. TURIZAM I UGOSTITELJSTVO
***TOURISM, HOTELS AND
RESTAURANTS***

TURIZAM

Metodološka objašnjenja

Podaci o turističkom prometu (dolasci i nocenja) su rezultat statističkih istraživanja koja se provode u entitetskim zavodima za statistiku, a dobiveni su temeljem mjesečnih izvješća koja dostavljaju poslovni subjekti koji se bave pružanjem smještajnih usluga turistima. Izvješća se sastavljaju temeljem evidencija u knjigama gostiju.

Podacima je obuhvaćen broj dolazaka i nocenja, a ne broj turista.

Turistom se smatra svaka osoba koja putuje u neko mjesto izvan svog prebivališta i provede najmanje jednu noc u ugostiteljskom ili nekom drugom objektu za smještaj gostiju, a motiv boravka u ugostiteljskom objektu može biti: odmor, poslovi (kongresi, sajmovi i izložbe, misije međunarodnih organizacija i sl.), zdravlje, učešćivanje u sportskim aktivnostima i sl.

Domacim turistom se smatra svaka osoba s prebivalištem u Bosni i Hercegovini koja u nekom mjestu u Bosni i Hercegovini, izvan mjesta svog prebivališta, provede najmanje jednu noc u ugostiteljskom ili drugom objektu za smještaj gostiju.

Strani turist je svaka osoba s prebivalištem izvan Bosne i Hercegovine koja privremeno boravi u Bosni i Hercegovini i koja provede najmanje jednu noc u ugostiteljskom ili drugom objektu za smještaj gostiju.

UGOSTITELJSTVO

Metodološka objašnjenja

Podaci o prometu u ugostiteljstvu prikupljeni su redovitim tromjesečnim izvješćima koja popunjavaju poduzeca u Federaciji BiH i Republici Srpskoj, a koja obavljaju ugostiteljsku djelatnost.

Ugostiteljska djelatnost je djelatnost pripremanja hrane i pružanja usluga prehrane, pripremanja i usluživanja pica i napitaka i pružanja smještajnih usluga.

Promet u ugostiteljstvu obuhvata vrijednost izvršenih ugostiteljskih usluga-posluživanja hranom, picima, smještaja i ostalih usluga koje se uobičajeno pružaju uz temeljne ugostiteljske usluge.

TOURISM

Notes on Methodology

Data on tourist turnover (number of guests and overnight stays) are collected from the monthly reports by business entities or parts of business entities, which provide accommodation services to tourists or act as agencies. The reports are usually made on the basis of registration records in guest books.

Data cover the number of arrivals and the number of guests and overnight stays.

A tourist is considered any person travelling outside of his place of permanent residence, and spending at least one night in catering or some other accommodation facility for one of the following reasons: rest, business, (congresses, fairs, exhibitions, mission of international organisation etc), health and participation in sports activities.

A domestic tourist is a person with permanent residence in B&H spending at least one night at a location in Bosnia and Herzegovina outside his or her place of normal accommodation or other accommodation facilities for guests.

A foreign tourist is any person with permanent residence outside B&H, but that temporally resides in B&H and spends at least one night in catering or in some other accommodation facility.

CATERING

Notes on Methodology

Data related to turnover in catering are collected at regular quarterly reports made by the enterprises in Federation B&H and Serbs Republic carrying out catering activities.

Catering activity is activity of food preparations and nutrition services, preparing and serving drinks as well as accommodation services.

Catering turnover involves the value of carried out catering services – food serving, drinks, accommodation and other services usually in conjunction with primary catering services

RAZINA OBRADJE BOSNA I HERCEGOVINA
DATA PROCESING - LEVEL BOSNIA AND HERZEGOVINA

6-1.1 Dolasci turista po zemlji prebivališta

Tourist arrivals by country of residence

	Dolasci turista po zemlji prebivališta / Tourist arrivals by country of residence							
	01.2003	02.2003	03.2003	04.2003	05.2003	06.2003	01-06.2003	
Ukupno	22.581	22.591	27.630	28.501	42.807	42.199	186.309	Total
Domaci	13.013	12.060	16.478	17.071	26.382	25.353	110.357	Domestic
Inostrani	9.568	10.531	11.152	11.430	16.425	16.846	75.952	Foreign
Hrvatska	1.762	1.485	1.897	2.059	2.270	2.088	11.561	Croatia
Srbija i Crna Gora	3.736	4.421	3.587	2.627	5.598	3.598	23.567	Serbia and Monte Negro
Makedonija	163	192	201	140	419	218	1.333	Macedonia
Slovenija	778	861	1.014	1.462	1.584	1.627	7.326	Slovenia
Albanija	7	26	20	39	25	38	155	Albania
Austrija	225	283	393	341	393	1.529	3.164	Austria
Belgija	33	30	54	82	56	80	335	Belgium
Bugarska	0	21	62	15	29	53	180	Bulgaria
Češka	30	14	46	53	123	748	1.014	Czech Republic
Danska	34	46	62	93	84	84	403	Denmark
Finska	22	35	37	63	41	47	245	Finland
Francuska	121	174	183	222	288	246	1.234	France
Grčka	90	64	45	59	95	95	448	Greece
Holandija	96	93	138	170	244	149	890	Netherlands
Irska	43	37	57	50	81	58	326	Ireland
Island	0	30	3	3	5	27	68	Iceland
Italija	394	284	558	714	1.087	880	3.917	Italy
Izrael	40	52	15	17	11	15	150	Israel
Luksemburg	5	1	63	17	4	0	90	Luxembourg
Madarska	72	124	92	143	329	502	1.262	Hungary
Norveška	24	53	35	148	87	134	481	Norway
Poljska	45	16	36	80	213	600	990	Poland
Portugal	8	31	15	104	10	16	184	Portugal
Rumunija	45	32	24	36	34	43	214	Romania
Rusija	21	17	41	49	83	86	297	Russia
Njemacka	347	419	546	727	761	692	3.492	Germany
Slovacka	28	30	33	48	45	218	402	Slovakia
Španija	46	76	184	95	96	94	591	Spain
Švajcarska	39	46	64	156	132	121	558	Switzerland
Švedska	121	77	231	188	264	250	1.131	Sweden
Turska	83	205	81	125	248	638	1.380	Turkey
Velika Britanija	306	361	345	352	384	464	2.212	Great Britain
Ostale europske zemlje	99	67	112	182	321	280	1.061	Other in Europe
Australija	19	23	28	30	41	34	175	Australia
Egipat	8	5	8	5	20	11	57	Egypt
Iran	2	33	3	18	43	7	106	Iran
Japan	42	83	70	35	71	71	372	Japan
Kanada	47	55	56	66	59	77	360	Canada
Kina	15	20	17	16	17	8	93	China
Novi Zeland	4	38	8	7	4	18	79	New Zealand
SAD	373	422	505	465	677	674	3.116	USA
Ostale izvaneuropske zemlje	167	149	179	129	222	311	1.157	Other non European countries

RAZINA OBRADJE BOSNA I HERCEGOVINA
DATA PROCESING - LEVEL BOSNIA AND HERZEGOVINA

6-1.2 Nocenja turista po zemlji prebivališta

Tourist nights by country of residence

	Nocenja turista po zemlji prebivališta / Tourist nights by country of residence							
	01.2003	02.2003	03.2003	04.2003	05.2003	06.2003	01-06.2003	
Ukupno	56.096	55.185	58.720	57.458	93.451	102.324	423.234	Total
Domaci	27.223	24.966	29.876	34.295	58.889	59.104	234.353	Domestic
Inostrani	28.873	30.219	28.844	31.465	34.562	43.220	197.183	Foreign
Hrvatska	4.343	2.769	3.634	3.847	4.280	3.967	22.840	Croatia
Srbija I Crna Gora	15.817	16.050	12.767	4.797	10.861	6.219	66.511	Serbia and Monte Negro
Makedonija	290	369	360	281	1.154	571	3.025	Macedonia
Slovenija	1.457	1.796	1.803	2.528	2.858	4.560	15.002	Slovenia
Albanija	14	115	50	103	90	115	487	Albania
Austrija	361	525	773	607	729	3.682	6.677	Austria
Belgija	66	93	180	255	155	138	887	Belgium
Bugarska	0	70	138	32	91	149	480	Bulgaria
Ceška	53	26	128	88	256	3.998	4.549	Czech Republic
Danska	47	81	150	263	217	221	979	Denmark
Finska	47	67	76	108	90	89	477	Finland
Francuska	339	412	462	509	564	501	2.787	France
Grcka	129	164	89	125	184	209	900	Greece
Holandija	172	160	262	347	551	286	1.778	Netherlands
Irska	136	134	186	124	189	135	904	Ireland
Island	0	142	11	12	16	58	239	Iceland
Italija	719	452	915	1.244	1.777	1.655	6.762	Italy
Izrael	72	168	33	95	20	31	419	Israel
Luksemburg	6	0	187	34	6	0	233	Luxembourg
Madarska	94	204	155	294	839	1.624	3.210	Hungary
Norveška	51	132	61	284	206	338	1.072	Norway
Poljska	71	28	80	373	427	3.721	4.700	Poland
Portugal	11	54	37	45	21	42	210	Portugal
Rumunija	141	58	61	102	87	111	560	Romania
Rusija	126	98	161	160	285	216	1.046	Russia
Njemačka	692	859	1.293	1.372	1.561	1.410	7.187	Germany
Slovačka	48	48	74	78	80	698	1.026	Slovakia
Španija	102	214	299	231	182	231	1.259	Spain
Švajcarska	72	87	125	388	338	395	1.405	Switzerland
Švedska	182	151	540	551	695	607	2.726	Sweden
Turska	158	1.086	168	283	645	1.697	4.037	Turkey
Velika Britanija	935	1.153	981	959	886	1.020	5.934	Great Britain
Ostale europske zemlje	250	168	182	334	1.110	645	2.689	Other in Europe
Australija	29	49	42	53	76	60	309	Australia
Egipat	12	13	18	13	63	57	176	Egypt
Iran	5	51	6	104	171	19	356	Iran
Japan	68	171	267	136	187	403	1.232	Japan
Kanada	97	147	127	167	159	180	877	Canada
Kina	22	26	19	35	33	56	191	China
Novi Zeland	4	61	117	18	11	6	217	New Zealand
SAD	867	1.153	1.393	1.517	1.878	2.200	9.008	USA
Ostale izvaneuropske zemlje	661	538	517	276	533	892	3.417	Other non European countries

RAZINA OBRADJE BOSNA I HERCEGOVINA
DATA PROCESING - LEVEL BOSNIA AND HERZEGOVINA

Grafikon 1:
Graph 1:

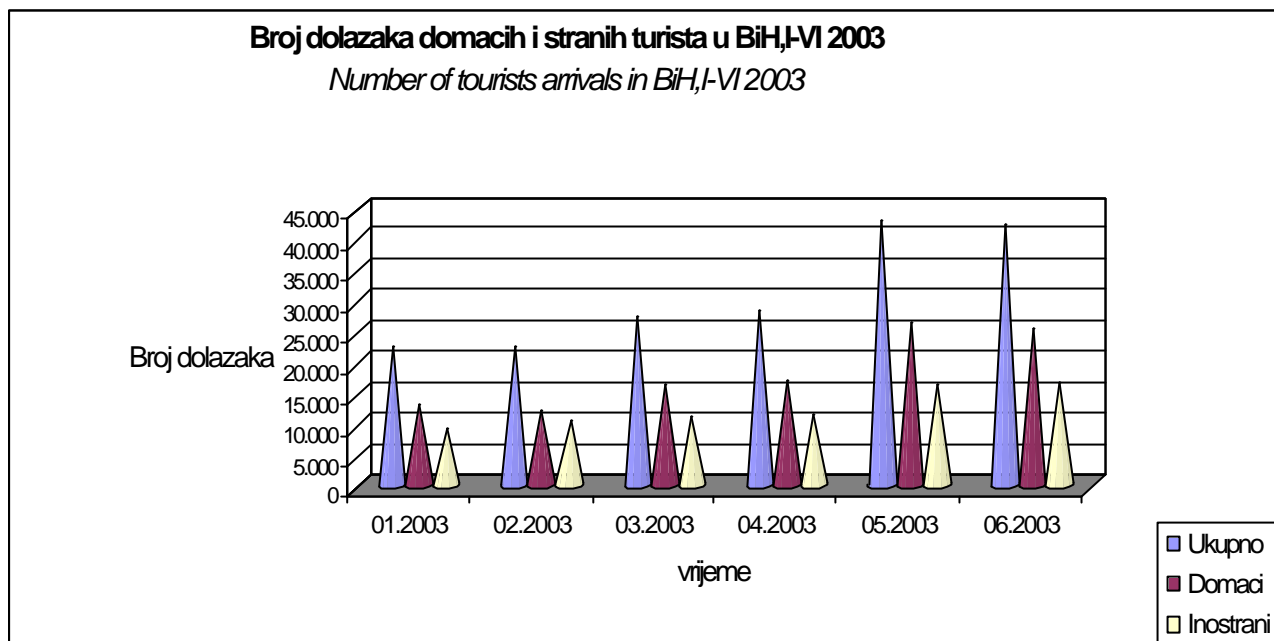

Grafikon 2:

Graph 2:

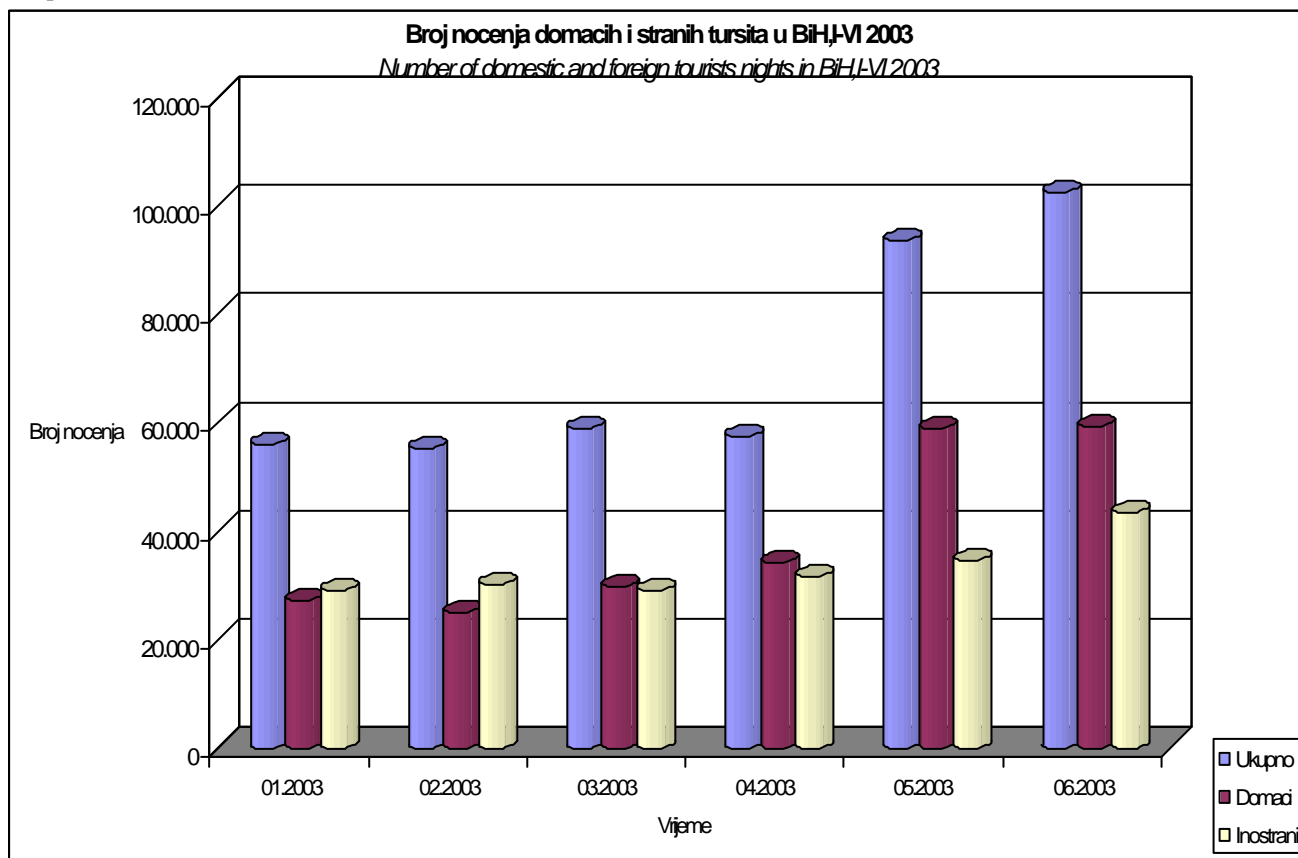

RAZINA OBRADJE FEDERACIJA BiH
DATA PROCESSING - LEVEL FEDERATION OF BOSNIA AND HERZEGOVINA

6-2.1 Dolasci turista po zemlji prebivališta

Tourist arrivals by country of residence

	Dolasci turista po zemlji prebivališta / <i>Tourist arrivals by country of residence</i>							
	01.2003	02.2003	03.2003	04.2003	05.2003	06.2003	01-06.2003	
Ukupno	13.001	12.050	14.773	17.104	26.557	24.489	107.974	Total
Domaci	7.562	6.423	7.821	9.097	15.788	12.444	59.135	Domestic
Inostrani	5.439	5.627	6.952	8.007	10.769	12.045	48.839	Foreign
Hrvatska	1.509	1.278	1.634	1.689	2.003	1.736	9.849	<i>Croatia</i>
Srbija i Crna Gora	629	637	882	908	2.197	1.000	6.253	Serbia and Monte Negro
Makedonija	132	147	167	118	193	186	943	<i>Macedonia</i>
Slovenija	617	625	715	1.194	1.247	1.316	5.714	<i>Slovenia</i>
Albanija	7	26	20	36	25	36	150	<i>Albania</i>
Austrija	187	224	294	272	316	1.413	2.706	<i>Austria</i>
Belgija	24	29	49	77	51	78	308	<i>Belgium</i>
Bugarska		17	52	8	14	47	138	<i>Bulgaria</i>
Ceška	21	10	39	44	97	725	936	<i>Czech Republic</i>
Danska	32	37	54	85	76	70	354	<i>Denmark</i>
Finska	15	31	37	60	39	34	216	<i>Finland</i>
Francuska	108	155	157	190	247	206	1.063	<i>France</i>
Grcka	78	58	26	31	49	37	279	<i>Greece</i>
Holandija	88	77	111	142	209	113	740	<i>Netherlands</i>
Irska	41	37	51	48	65	49	291	<i>Ireland</i>
Island		28	3	3	3	27	64	<i>Iceland</i>
Italija	276	219	446	560	747	589	2.837	<i>Italy</i>
Izrael	3	47	12	13	5	12	92	<i>Israel</i>
Luksemburg	5		63	17	4		89	<i>Luxembourg</i>
Madarska	61	111	71	126	275	459	1.103	<i>Hungary</i>
Norveška	22	52	31	133	77	111	426	<i>Norway</i>
Poljska	33	9	36	78	178	548	882	<i>Poland</i>
Portugal	8	23	9	20	6	16	82	<i>Portugal</i>
Rumunija	29	24	14	29	18	36	150	<i>Romania</i>
Rusija	7	5	25	18	45	54	154	<i>Russia</i>
Njemacka	282	330	407	587	605	464	2.675	<i>Germany</i>
Slovačka	22	18	17	26	39	167	289	<i>Slovakia</i>
Španija	34	66	168	78	81	76	503	<i>Spain</i>
Švajcarska	31	36	51	132	116	98	464	<i>Switzerland</i>
Švedska	107	65	183	122	241	193	911	<i>Sweden</i>
Turska	78	191	77	121	236	626	1.329	<i>Turkey</i>
Velika Britanija	229	283	243	292	267	322	1.636	<i>Great Britain</i>
Ostale europske zemlje	87	61	100	96	89	203	636	Other in Europe
Australija	19	15	21	21	36	25	137	<i>Australia</i>
Egipat	8	5	8	5	18	11	55	<i>Egypt</i>
Iran	2	33	3	18	43	7	106	<i>Iran</i>
Japan	32	59	48	28	53	45	265	<i>Japan</i>
Kanada	44	51	46	62	51	67	321	<i>Canada</i>
Kina	11	12	8	15	8	8	62	<i>China</i>
Novi Zeland	4	38	8	7	4	5	66	<i>New Zealand</i>
SAD	326	316	402	370	503	541	2.458	<i>USA</i>
Ostale izvaneuropske zemlje	163	142	164	128	192	286	1.075	Other non European countries

RAZINA OBRADJE FEDERACIJA BiH
DATA PROCESSING - LEVEL FEDERATION OF BOSNIA AND HERZEGOVINA

6-2.2 Nocenja turista po zemlji prebivališta

Tourist nights by country of residence

	Nocenja turista po zemlji prebivališta / Tourist nights by country of residence							
	01.2003	02.2003	03.2003	04.2003	05.2003	06.2003	01-06.2003	
Ukupno	26.370	23.877	27.834	33.024	54.054	61.360	226.519	Total
Domaci	14.977	11.060	13.018	16.442	32.492	26.154	114.143	Domestic
Inostrani	11.393	12.817	14.816	16.582	21.562	35.206	112.376	Foreign
Hrvatska	3251	2369	3203	2889	3844	3445	19.001	Croatia
Srbija i Crna Gora	1019	991	1357	1425	2874	2057	9.723	Serbia and Monte Negro
Makedonija	275	307	303	246	390	455	1.976	Macedonia
Slovenija	1128	1164	1329	2158	2343	4143	12.265	Slovenia
Albanija	14	115	50	91	90	101	461	Albania
Austrija	289	421	628	504	624	3526	5.992	Austria
Belgija	56	92	174	249	150	136	857	Belgium
Bugarska		46	109	16	47	135	353	Bulgaria
Ceška	37	19	111	76	208	3944	4.395	Czech Republic
Danska	45	68	138	254	200	204	909	Denmark
Finska	27	61	76	103	88	66	421	Finland
Francuska	308	347	407	476	495	426	2.459	France
Grcka	111	153	55	75	97	93	584	Greece
Holandija	158	140	197	304	511	242	1.552	Netherlands
Irska	133	134	178	120	149	125	839	Ireland
Island		136	11	12	14	58	231	Iceland
Italija	470	452	765	1005	1437	1152	5.281	Italy
Izrael	3	156	28	80	7	25	299	Israel
Luksemburg	6		187	34	6		233	Luxembourg
Madarska	80	183	120	272	748	1554	2.957	Hungary
Norveška	49	131	56	267	180	306	989	Norway
Poljska	45	15	80	187	284	3626	4.237	Poland
Portugal	11	45	24	42	12	42	176	Portugal
Rumunija	109	50	42	69	45	102	417	Romania
Rusija	9	13	57	34	119	149	381	Russia
Njemacka	526	680	973	1159	1286	969	5.593	Germany
Slovačka	38	36	37	45	72	647	875	Slovakia
Španija	59	196	272	203	155	199	1.084	Spain
Švajcarska	61	71	105	353	314	367	1.271	Switzerland
Švedska	163	130	452	345	645	478	2.213	Sweden
Turska	152	1048	164	276	630	1678	3.948	Turkey
Velika Britanija	828	1007	802	866	665	738	4.906	Great Britain
Ostale europske zemlje	230	152	170	233	149	535	1.469	Other in Europe
Australija	29	35	35	42	70	51	262	Australia
Egipat	12	13	18	13	60	57	173	Egypt
Iran	5	51	6	104	171	19	356	Iran
Japan	53	115	239	121	157	356	1.041	Japan
Kanada	91	142	109	162	145	167	816	Canada
Kina	18	18	8	30	24	20	118	China
Novi Zeland	4	61	117	18	11	6	217	New Zealand
SAD	775	969	1230	1349	1575	1945	7.843	USA
Ostale izvaneuropske zemlje	655	485	494	275	470	858	3.237	Other non European countries

RAZINA OBRADE FEDERACIJA BiH
DATA PROCESSING - LEVEL FEDERATION OF BOSNIA AND HERZEGOVINA

Grafikon 3:

Graph 3:

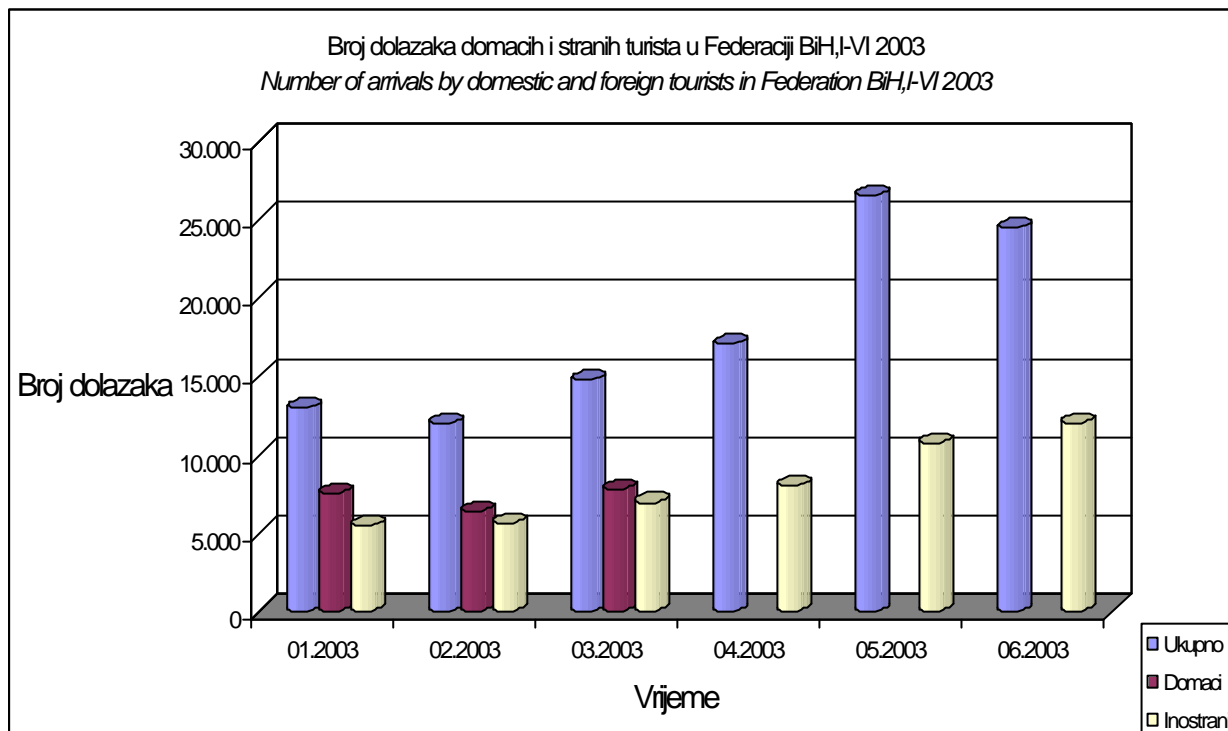

Grafikon 4:

Graph 4:

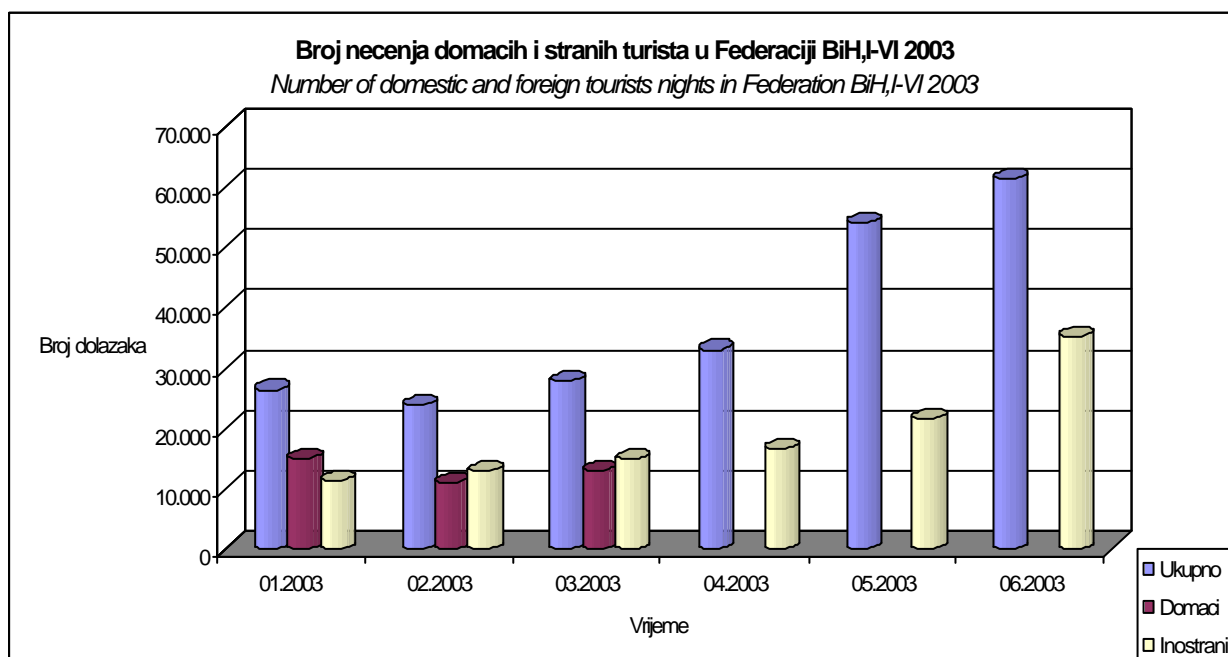

RAZINA OBRADJE REPUBLIKA SRPSKA
DATA PROCESSING - LEVEL REPUBLIKA SRPSKA

6-3.1 Dolasci turista po zemlji prebivališta
Tourist arrivals by country of residence

	Dolasci turista po zemlji prebivališta / <i>Tourist arrivals by country of residence</i>							
	01.2003	02.2003	03.2003	04.2003	05.2003	06.2003	01-06.2003	
Ukupno	9.580	10.541	12.857	11.397	16.250	17.710	78.335	Total
Domaci	5.451	5.637	8.657	7.974	10.594	12.909	51.222	Domestic
Inostrani	4.129	4.904	4.200	3.423	5.656	4.801	27.113	Foreign
Hrvatska	253	207	263	370	267	352	1.712	Croatia
Srbija I Crna Gora	3.107	3.784	2.705	1.719	3.401	2.598	17.314	Serbia and Montenegro
Makedonija	31	45	34	22	226	32	390	Macedonia
Slovenija	161	236	299	268	337	311	1.612	Slovenia
Albanija				3		2	5	Albania
Austrija	38	59	99	69	77	116	458	Austria
Belgija	9	1	5	5	5	2	27	Belgium
Bugarska		4	10	7	15	6	42	Bulgaria
Ceška	9	4	7	9	26	23	78	Czech Republic
Danska	2	9	8	8	8	14	49	Denmark
Finska	7	4		3	2	13	29	Finland
Francuska	13	19	26	32	41	40	171	France
Grcka	12	6	19	28	46	58	169	Greece
Holandija	8	16	27	28	35	36	150	Netherlands
Irska	2		6	2	16	9	35	Ireland
Island		2			2		4	Iceland
Italija	118	65	112	154	340	291	1.080	Italy
Izrael	37	5	3	4	6	3	58	Israel
Luksemburg		1					1	Luxembourg
Madarska	11	13	21	17	54	43	159	Hungary
Norveška	2	1	4	15	10	23	55	Norway
Poljska	12	7		2	35	52	108	Poland
Portugal		8	6	84	4		102	Portugal
Rumunija	16	8	10	7	16	7	64	Romania
Rusija	14	12	16	31	38	32	143	Russia
Njemacka	65	89	139	140	156	228	817	Germany
Slovacka	6	12	16	22	6	51	113	Slovakia
Španija	12	10	16	17	15	18	88	Spain
Švajcarska	8	10	13	24	16	23	94	Switzerland
Švedska	14	12	48	66	23	57	220	Sweden
Turska	5	14	4	4	12	12	51	Turkey
Velika Britanija	77	78	102	60	117	142	576	Great Britain
Ostale europske zemlje	12	6	12	86	232	77	425	Other in Europe
Australija		8	7	9	5	9	38	Australia
Egipat					2		2	Egypt
Iran							0	Iran
Japan	10	24	22	7	18	26	107	Japan
Kanada	3	4	10	4	8	10	39	Canada
Kina	4	8	9	1	9		31	China
Novi Zeland						13	13	New Zealand
SAD	47	106	103	95	174	133	658	USA
Ostale izvaneuropske zemlje	4	7	15	1	30	25	82	Other non European countries

RAZINA OBRADJE REPUBLIKA SRPSKA
DATA PROCESSING - LEVEL REPUBLIKA SRPSKA

6-3.2 Nocenja turista po zemlji prebivališta

Tourist nights by country of residence

	Nocenja turista po zemlji prebivališta / Tourist nights by country of residence							
	01.2003	02.2003	03.2003	04.2003	05.2003	06.2003	01-06.2003	
Ukupno	29.726	31.308	30.886	24.434	39.397	40.964	196.715	Total
Domaci	12.246	13.906	16.858	17.853	26.397	32.950	120.210	Domestic
Inostrani	17.480	17.402	14.028	14.883	13.000	8.014	84.807	Foreign
Hrvatska	1092	400	431	958	436	522	3.839	Croatia
Srbija i Crna Gora	14798	15059	11.410	3.372	7.987	4.162	56.788	Serbia and Monte Negro
Makedonija	15	62	57	35	764	116	1.049	Macedonia
Slovenija	329	632	474	370	515	417	2.737	Slovenia
Albanija				12		14	26	Albania
Austrija	72	104	145	103	105	156	685	Austria
Belgija	10	1	6	6	5	2	30	Belgium
Bugarska		24	29	16	44	14	127	Bulgaria
Ceška	16	7	17	12	48	54	154	Czech Republic
Danska	2	13	12	9	17	17	70	Denmark
Finska	20	6		5	2	23	56	Finland
Francuska	31	65	55	33	69	75	328	France
Grcka	18	11	34	50	87	116	316	Greece
Holandija	14	20	65	43	40	44	226	Netherlands
Irska	3		8	4	40	10	65	Ireland
Island		6			2		8	Iceland
Italija	249		150	239	340	503	1.481	Italy
Izrael	69	12	5	15	13	6	120	Israel
Luksemburg							0	Luxembourg
Mađarska	14	21	35	22	91	70	253	Hungary
Norveška	2	1	5	17	26	32	83	Norway
Poljska	26	13		186	143	95	463	Poland
Portugal		9	13	3	9		34	Portugal
Rumunija	32	8	19	33	42	9	143	Romania
Rusija	117	85	104	126	166	67	665	Russia
Njemacka	166	179	320	213	275	441	1.594	Germany
Slovačka	10	12	37	33	8	51	151	Slovakia
Španija	43	18	27	28	27	32	175	Spain
Švajcarska	11	16	20	35	24	28	134	Switzerland
Švedska	19	21	88	206	50	129	513	Sweden
Turska	6	38	4	7	15	19	89	Turkey
Velika Britanija	107	146	179	93	221	282	1.028	Great Britain
Ostale europske zemlje	20	16	12	101	961	110	1.220	Other in Europe
Australija		14	7	11	6	9	47	Australia
Egipat					3		3	Egypt
Iran							0	Iran
Japan	15	56	28	15	30	47	191	Japan
Kanada	6	5	18	5	14	13	61	Canada
Kina	4	8	11	5	9	36	73	China
Novi Zeland							0	New Zealand
SAD	92	184	163	168	303	255	1.165	USA
Ostale izvaneuropske zemlje	6	53	23	1	63	34	180	Other non European countries

RAZINA OBRADE REPUBLIKA SRPSKA
DATA PROCESSING - LEVEL REPUBLIKA SRPSKA

Grafikon 5:

Graph 5:

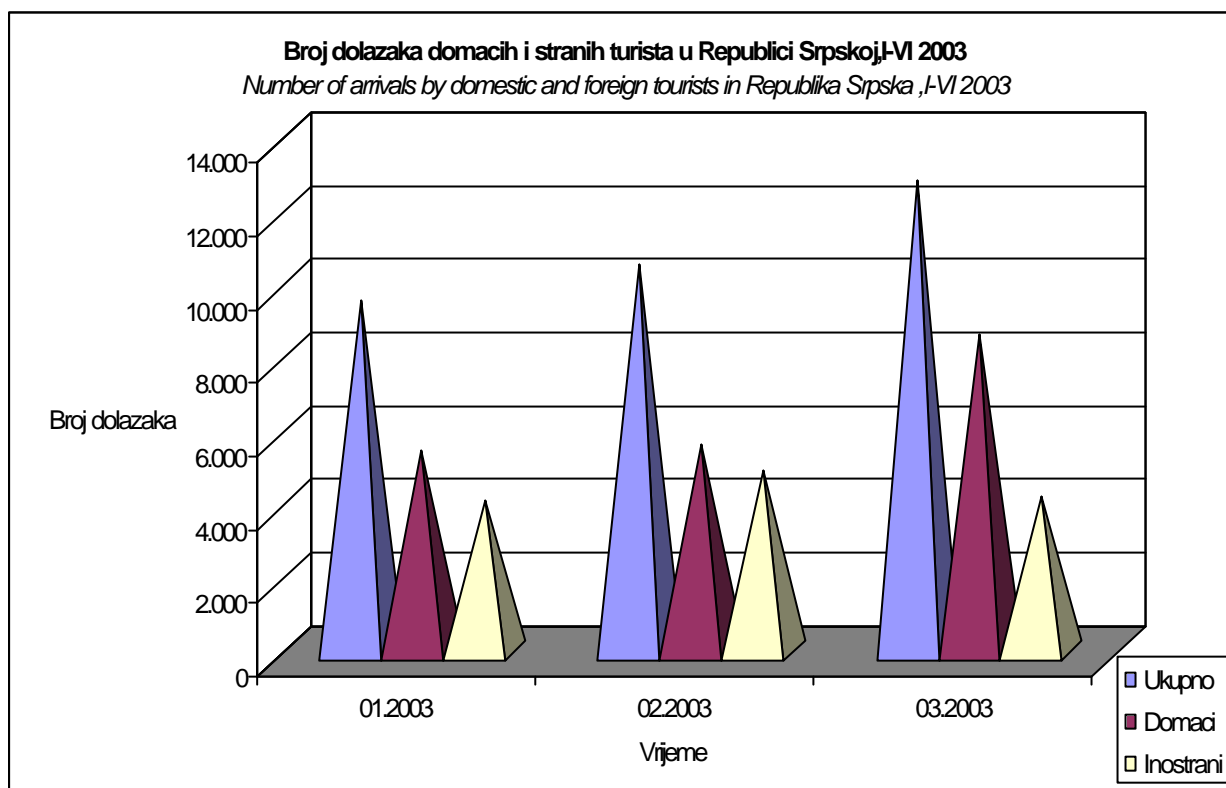

Grafikon 6:

Graph 6:

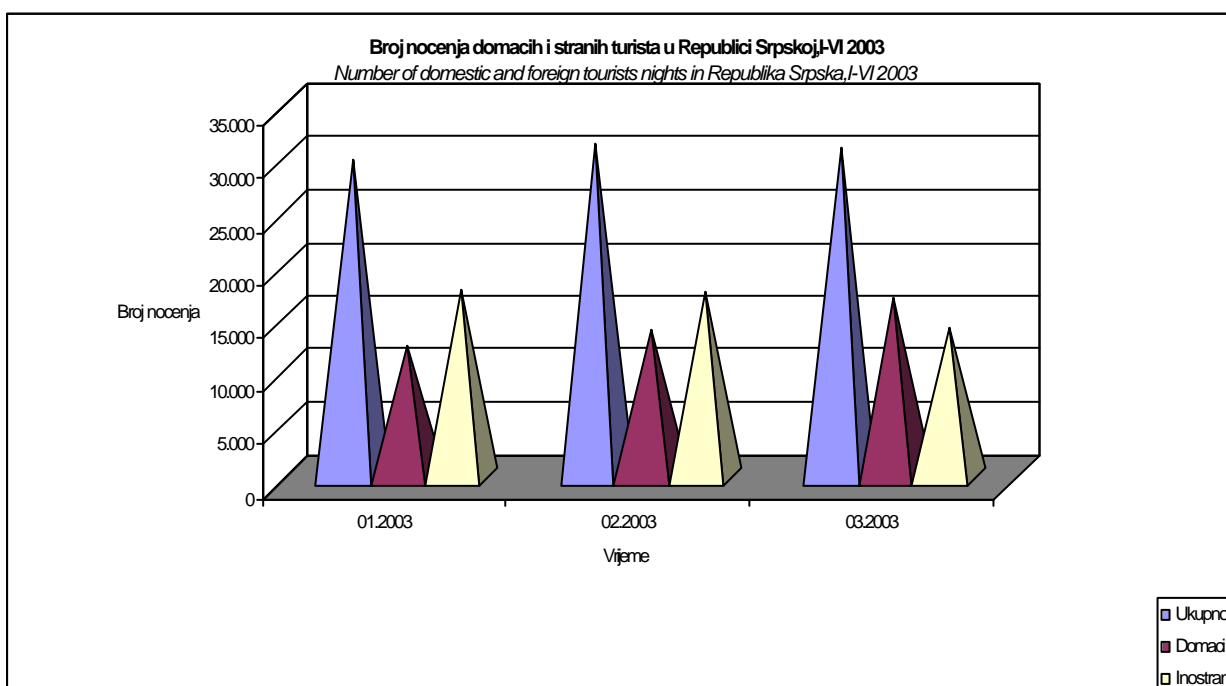

7. STANOVNIŠTVO

POPULATION

STANOVNIŠTVO

Metodološka objašnjenja

Ovdje se daju samo kraca objašnjenja definicija jedinice promatranja.

Definicija jedinice promatranja

U statistici je jedinica promatranja rođenih svako živorođeno i mrtvorodeno dijete.

Kao živorođeno smatra se ono dijete koje poslije rođenja, čak i za najkraće vrijeme pokazuje znake života (disanje, odnosno kucanje srca) bez obzira na trajanje trudnoce majke. Ako dijete ubrzo po rođenju umre, onda se najprije registruje kao živorođeno, a zatim kao umrlo. Ako je dijete rođeno, odnosno izvadeno iz tijela majke bez ikakvih znakova života, tj. ako nije disalo niti pokazivalo neki drugi znak života, kao što je kucanje srca ili pokreti mišića, a nošeno je duže od 28 tjedana (približno 7 mjeseci), smatra se mrtvorodeno. Ne registruje se kao rođenje izbacivanje mrtvog ploda koji je bio nošen manje od 28 tjedana. Za prikupljanje statističkih podataka o živorođenoj i mrtvorodenoj djeci služi statistički listić o rođenju.

U statistici je jedinica promatranja umrlih svako umrlo lice. Za prikupljanje podataka o umrlim licima služi statistički listić o slučaju smrti. Umrlo je svako živorođeno lice kod kojeg je nastupio trajni prestanak svih vitalnih funkcija koje započinju rođenjem bez mogućnosti ponovnog oživljavanja. Ovdje nisu uključeni mrtvorodeni. Umrlo dojenčadi smatraju se djeca koja su umrla prije navršene prve godine života.

Kod statistike sklopljenih brakova jedinica promatranja je svaki zakonito sklopljen brak, a kod statistike razvoda brakova svaki brak koji je pravosnažnom presudom nadležnog suda razveden, poništen, odnosno proglašen nevažećim. Za prikupljanje podataka o sklopljenim brakovima služi statistički listić o sklopljenom braku, a o razvedenim brakovima statistički listić o razvedenom braku.

Podaci dati u tablicama su rezultat statističkih istraživanja koja se provode u entitetskim zavodima za statistiku, a dobiveni su na temelju mjesečnih izvješća maticara.

Vitalni indeks je odnos između broja živorođenih i broja umrlih.

POPULATION

Notes on Methodology

In this text we present only the definitions for the observation units

Definitions of the observation units

In statistics, the unit of observation of a born person includes both live births and stillborn babies.

A live birth is any child who exhibits signs of life at birth. Live birth is the complete expulsion or extraction from its mother of the product of conception, irrespective of the duration of the pregnancy, which, after such separation, breathes or shows any other evidence of life such as heartbeat, pulsation of the umbilical cord, or definite movements of voluntary muscles, whether or not the umbilical cord has been cut or the placenta detached. If a product of such a birth dies, it is first registered as live-birth and then as dead. For collection of data on live-born and stillborn children a statistical questionnaire about birth is employed.

In statistics, the unit of observation of a dead person is every dead person. For collection of data on dead persons, a statistical questionnaire about death is employed. A dead person is every live-born person in whom there is permanent disappearance of all evidence of life at any time after live birth has taken place, without chance of resuscitation. Stillborn children are not included here. A dead infant is considered to be a child who dies at an age of less than one year.

In statistics regarding marriages, the unit of observation is every legal marriage, and in statistics regarding divorces, every marriage that was divorced, revoked, or proclaimed invalid by a valid decision of the municipal court in charge. For data collection regarding marriages and divorces a statistical questionnaire is employed for each.

Data presented in the tables are gathered by statistical surveys realised in the Institutions for statistics in the entities, collected through monthly reports of registrars.

The vital index is a ratio between live births and death.

RAZINA OBRADJE BOSNA I HERCEGOVINA
DATA PROCESING - LEVEL BOSNIA AND HERZEGOVINA

7-1.1 Prirodno kretanje stanovništva po mjesecima / prethodni podaci

Natural demographic trend

Mjesec / Month	Živorodeni / Livebirths	Umrli / Deaths	Prirodni priraštaj / Natural increase ment	Umrli dojencad / Infant deaths	Broj sklopljenih brakova / Number of marriages	Broj razvedenih brakova / Number of divorces	Vitalni indeks / Vital index
01.03	2.419	2.359	60	20	983	69	1,03
02.03	2.578	2.460	118	26	1.251	120	1,05
03.03	2.586	2.702	-116	23	1.344	171	0,96
04.03	2.871	2.856	15	19	1.382	134	1,01
05.03	2.909	2.644	265	19	1.818	152	1,10
06.03	2.942	2.422	520	24	1.493	92	1,21
01-06.03	16.305	15.443	862	131	8.271	738	1,06

RAZINA OBRADJE FEDERACIJA BI H
DATA PROCESING - LEVEL FEDERATION of B&H

7-2.1 Prirodno kretanje stanovništva po mjesecima / prethodni podaci

Natural demographic trend

Mjesec / Month	Živorodeni / Livebirths	Umrli / Deaths	Prirodni priraštaj / Natural increase ment	Umrli dojencad / Infant deaths	Broj sklopljenih brakova / Number of marriages	Broj razvedenih brakova / Number of divorces	Vitalni indeks / Vital index
01.03	1.558	1.216	342	10	578	33	1,28
02.03	1.674	1.350	324	22	759	61	1,24
03.03	1.665	1.462	203	16	871	91	1,14
04.03	1.921	1.690	231	18	978	58	1,14
05.03	1.885	1.437	448	15	1.042	68	1,31
06.03	1.921	1.383	538	16	944	42	1,39
01-06.03	10.624	8.538	2.086	97	5.172	353	1,24

RAZINA OBRADJE REPUBLIKA SRPSKA
DATA PROCESING - LEVEL REPUBLIKA SRPSKA

7-3.1 Prirodno kretanje stanovništva po mjesecima / prethodni podaci

Natural demographic trend

Mjesec / Month	Živorodeni / Livebirths	Umrli / Deaths	Prirodni priraštaj / Natural increase ment	Umrli dojencad / Infant deaths	Broj sklopljenih brakova / Number of marriages	Broj razvedenih brakova / Number of divorces	Vitalni indeks / Vital index
01.03	861	1.143	-282	10	405	36	0,75
02.03	904	1.110	-206	4	492	59	0,81
03.03	921	1.240	-319	7	473	80	0,74
04.03	950	1.166	-216	1	404	76	0,81
05.03	1.024	1.207	-183	4	776	84	0,85
06.03	1.021	1.039	-18	8	549	50	0,98
01-06.03	5.681	6.905	-1.224	21	3.099	385	0,82

Grafikon 1:

Graph 1:

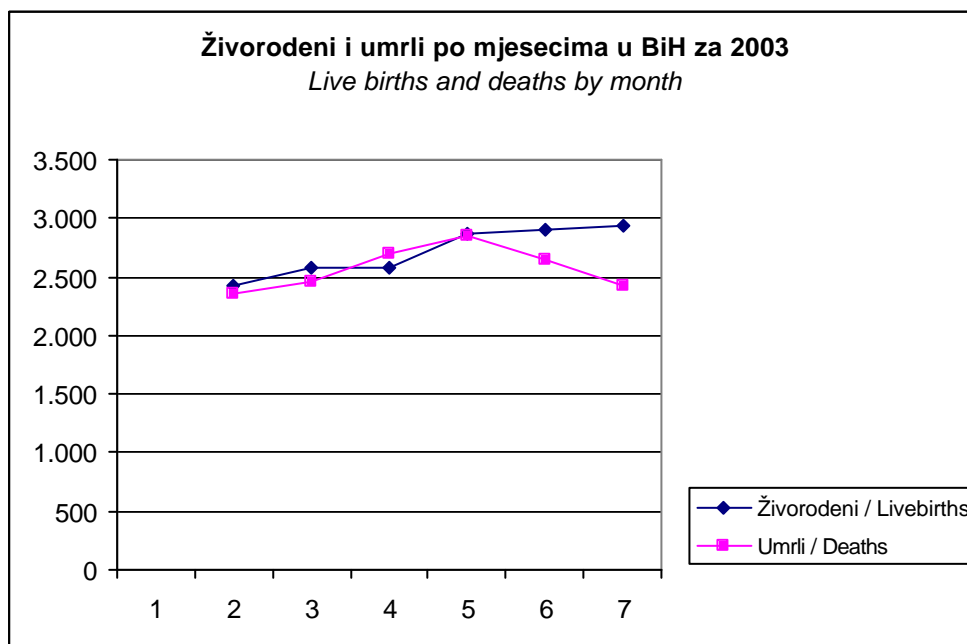

8. TRGOVINA

TRADE

TRGOVINA

Metodološke napomene

Statistika robne razmjene sa inostranstvom urađena je od strane Agencije za statistiku BiH u saradnji sa Zavodom za statistiku Republike Srpske i Federalnog zavoda za statistiku.

Korišteni metod zasniva se na metodološkim preporukama Statistickog ureda Evropske Unije (EUROSTAT) i Statistickog ureda Ujedinjenih nacija.

Predmet posmatranja statistike robne razmjene sa inostranstvom su robe koje se izvoze odnosno uvoze.

Izvoz obuhvaca svu robu koja se izvozi iz zemlje, a potjece iz domace proizvodnje ili unutrašnjeg robnog prometa.

Uvoz obuhvaca svu robu koja je uvezena iz inostranstva radi potrošnje u zemlji.

Podaci ukljucuju izvoz i uvoz ostvaren na osnovi poslova oplemenjivanja tj. poslova obrade, dorade i prerade.

Promet na osnovi poslova oplemenjivanja može biti aktivan u slucaju kada se privremeno uvozi roba u zemlju da bi se tu obavili poslovi obrade, dorade ili prerade nakon cega se roba vraca u inostranstvo. Ovaj promet je pasivan u slucaju kad se roba privremeno izvozi u inostranstvo da bi se tamo obavila prerada, obrada ili dorada, a nakon tog posla roba se vraca u zemlju.

Izvor podataka za statistiku robne razmjene sa inostranstvom jesu carinske deklaracije o izvozu i uvozu roba, koje u ime poslovnog subjekta, podnose carinarnicama otpremnicka preduzeca prilikom carinjenja robe. Za prikupljanje i kontrolu ispravnosti carinskih deklaracija odgovorne su Carinske uprave entiteta, od kojih Zavodi za statistiku entiteta preuzimaju kontrolirane carinske deklaracije u obliku slogova na magnetnom mediju i nakon obrade dostavljaju ih Agenciji za statistiku BiH.

Od 1998 godine carinski postupak u entitetima odvija se u skladu sa Opcim pravilima za carinske tarife (Službeni glasnik BiH, br.1/98).

Vrijednost uvoza i izvoza iskazuje se u konvertibilnim markama KM. U tabelama za 1997 i 1998 godinu urađena je konverzija vrijednosti robnog prometa iz USD prema KM, u skladu sa važećim prosječnim kursom Centralne banke BiH.

Zbog nedostatka sveobuhvatnih podataka o robnoj razmjeni sa državama, u tabelama je prikazana robna razmjena sa jednim brojem država koje se mogu izdvojiti kao vodeći trgovinski partneri BiH.

Za statistiku robne razmjene sa inostranstvom osnovni kriterij podjele po zemljama jeste zemlja namjene kod izvoza, odnosno porijekla kod uvoza. Zemlja namjene je zemlja kojoj je namjenjena potrošnja izvezenih proizvoda ili njihova dalja prerada. Zemlja porijekla je zemlja u kojoj je roba proizvedena ili je iz nje porijeklom.

TRADE

Notes on Methodology

Statistics of foreign trade is prepared by Agency for Statistics of B&H in the cooperation with the Institute of Statistics of Republika Srpska and Institute of Statistics of Federation B&H.

Used methodologies is based on the methodological recommendations of Statistical Office of European Union (Eurostat) and Statistical Office of United Nations.

As object of observing in foreign trade are all goods exported or imported.

Exports refer to all exported goods which origin by domestic production, respectively from home turnover trade.

Imports cover all imported goods from abroad due to its consuming in country. In the framework of regular exports and imports, it is included reworking trade, namely export and import based on finishing process, processing and treatment. The active reworking trade cover imports for processing and exports after that, while passive reworking trade cover exports for processing and import after that.

Source of data for foreign trade are custom declaration (SAD) on export and imports, which on behalf of legal entity, delivering of shipping company processing goods.

The custom administrations of entity are authorized to collect and control of custom declarations.

The Institutions of Statistics of entity takes over the checked custom declarations. In terms of letters on magnetic medium and after processing they send to Agency for Statistics of B&H.

Since 1998 custom procedure in entity are being performed in accordance with the general rules for custom tariff (Official gazeta B&H, N^o 1/98).

Value of imports and exports is accounted by convertible marks (KM). In tables for 1997 and 1998 were done conversion of value of foreign trade from USD to KM, accordingly validity average of exchange rate of Central Bank of B&H.

Due to lack of comprehensive data on foreign trade, in tables are given statistics with a number of countries which could separate as leading trade partners of B&H.

Za statistiku robne razmjene sa inostranstvom osnovni kriterij podjele po zemljama jeste zemlja namjene kod izvoza, odnosno porijekla kod uvoza. Zemlja namjene je zemlja kojoj je namjenjena potrošnja izvezenih proizvoda ili njihova dalja prerada. Zemlja porijekla je zemlja u kojoj je roba proizvedena ili je iz nje porijeklom.

Da bi se dala realnija ocjena sadašnje vrijednosti robnog prometa BiH sa inostranstvom, prikazani su podaci o robnoj razmjeni BiH sa inostranstvom iz 1990. godine.

Vrijednost robe u spoljnoj trgovini iskazana je na osnovu pariteta franko bivša jugoslovenska granica: FOB cijene za izvoz, CIF cijene na uvoz.

Konverzija tadašnjeg JU-dinara izvršena je prema važećem deviznom kursu u odnosu na njemacku marku, u omjeru 1 DEM=700,00 dinara.

Klasifikacija izvoza i uvoza roba u spoljnoj trgovini u 1990. godini vršila se prema Nomenklaturi statistike spoljne trgovine koja se bazirala na Standardnoj medunarodnoj trgovinskoj klasifikaciji SITC Rev.3.

Podaci za 1997,1998,1999 i 2000 godinu takode su uradeni na bazi iste klasifikacije SITC Rev.3. tako da je omogucena njihova medusobna komparabilnost.

Collection data of foreign trade by countries are performed on the basis principle by country for which exported goods are intended by export, or the country of origin by imports. That means, that in export registered a country in which the goods spending or processing, and in import country in which the goods by manufacturing or finishing process led in status in which are imported.

In order to give a real picture on currently value of foreign trade of B&H, it was presented data on foreign trade of B&H from 1990.

Value for the goods in foreign trade is stated on the basis of parity of franco ex-Yugoslavia border: FOB prices for export, CIF prices for imports.

Conversion Yu-dinar was done to valided exchange rate in the relation Deuchland mark, 1 DEM = 700,00 dinars.

The goods are classified in 1990 according to the Nomenclature of Statistics Foreign Trade based on the Standard International Trade Classification SITC Rev.3.

Data for 1997, 1998, 1999 and 2000 are also prepared on the basic same classification of SITC Rev.3, so that it was enabled its mutual comparasion.

RAZINA OBRADNE BOSNA I HERCEGOVINA
 DATA PROCESING - LEVEL BOSNIA AND HERZEGOVINA

8-1.1 Robni promet BiH sa inostranstvom

Goods transaction of B&H with the rest of the world

(u 000 KM)

	I-VI 2003
Obim razmjene/Volume of exchange	4.785.514
Izvoz/Export	1.100.020
Uvoz/Import	3.685.494
Trgovinski bilans	
<i>Trade balance</i>	-2.585.474

8-1.2 Robni promet BiH sa inostranstvom, izvoz-uvoz po zemljama namjene/porijekla

Goods transaction of B&H with the rest of the world, export-import by countries of origin

(u 000 KM)

	Obim robne razmjene	Izvoz	Uvoz	Trgovinski bilans
	<i>Volume of merchandise trade</i>	<i>Export</i>	<i>Imports</i>	<i>Trade balance</i>
Austrija/ Austria	200.991	41.353	159.638	-118.285
Italija/ Italia	533.929	170.883	363.046	-192.163
Hrvatska/ Croatia	792.597	174.603	617.994	-443.391
Njemacka/ Germany	636.560	166.130	470.430	-304.300
Madarska/ Hungary	184.625	5.555	179.070	-173.515
Srbija i Crna Gora/ Serbia and Monte Negro	429.707	164.080	265.627	-101.547
Slovenija/ Slovenia	474.189	113.009	361.180	-248.171
Ostale zemlje/ Other countries	1.532.916	264.407	1.268.509	-1.004.102
Ukupno/ Total	4.785.514	1.100.020	3.685.494	-2.585.474

8-1.3 Pregled robnog prometa BiH sa inostranstvom, u periodu 1997-2003

	1997	1998	1999	2000	2001
Obim robne razmjene					
<i>Turnover of transaction</i>	3.646.896	5.661.009	6.021.750	8.847.539	8.971.771
Izvoz/Export	480.227	1.064.175	1.149.218	2.264.390	2.341.545
Uvoz/Import	3.166.669	4.596.834	4.872.532	6.582.609	6.630.226
Trgovinski bilans/ Trade balance	-2.686.442	-3.532.659	-3.723.314	-4.317.679	4.228.681

RAZINA OBRADE BOSNA I HERCEGOVINA
 DATA PROCESING - LEVEL BOSNIA AND HERZEGOVINA

8-1.4 Struktura robnog prometa BiH sa inostranstvom, I-VI 2003

Structure of merchandise trade of B&H with abroad, I-VI 2003

(%)

	Izvoz <i>Export</i>	Uvoz <i>Imports</i>
Ukupno/Total	100,0	100,0
Austrija/Austria	3,8	4,3
Italija /Italia	15,5	9,9
Hrvatska/Croatia	15,9	16,8
Njemacka/Germany	15,1	12,8
Madarska/Hungary	0,5	4,9
Srbija i Crna Gora/Serbia and Monte Negro	14,9	7,2
Slovenija/Slovenia	10,3	9,8
Ostale zemlje/Other countries	24,0	34,4

8-1.3 Review of goods transaction of B&H with the rest of the world, 1997-2003

(000 KM)

2002	I-VI 2003	Index <u>1998</u> <u>1997</u>	Index <u>1999</u> <u>1998</u>	Index <u>2000</u> <u>1999</u>	Index <u>2001</u> <u>2000</u>	Index <u>2002</u> <u>2001</u>
9.984.519	4.785.514	155,2	106,4	146,9	101,4	123,5
2.089.652	1.100.020	221,6	108,0	197,0	103,4	89,2
7.894.867	3.685.494	145,2	106,0	135,1	100,7	119,1
5.805.215	-2.585.474	131,5	105,4	116,0	-97,9	137,3

RAZINA OBRADJE BOSNA I HERCEGOVINA
DATA PROCESSING - LEVEL BOSNIA AND HERZEGOVINA

Grafikon 1:
Graph 1:

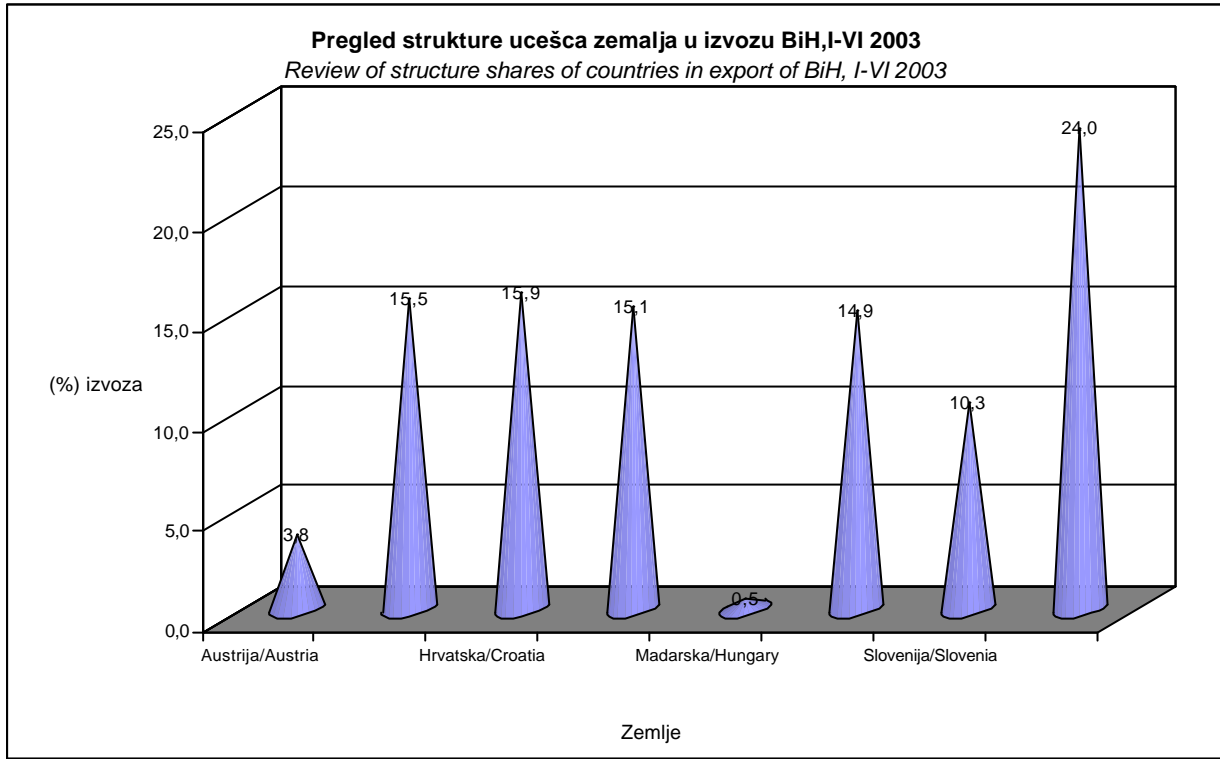

Grafikon 2:

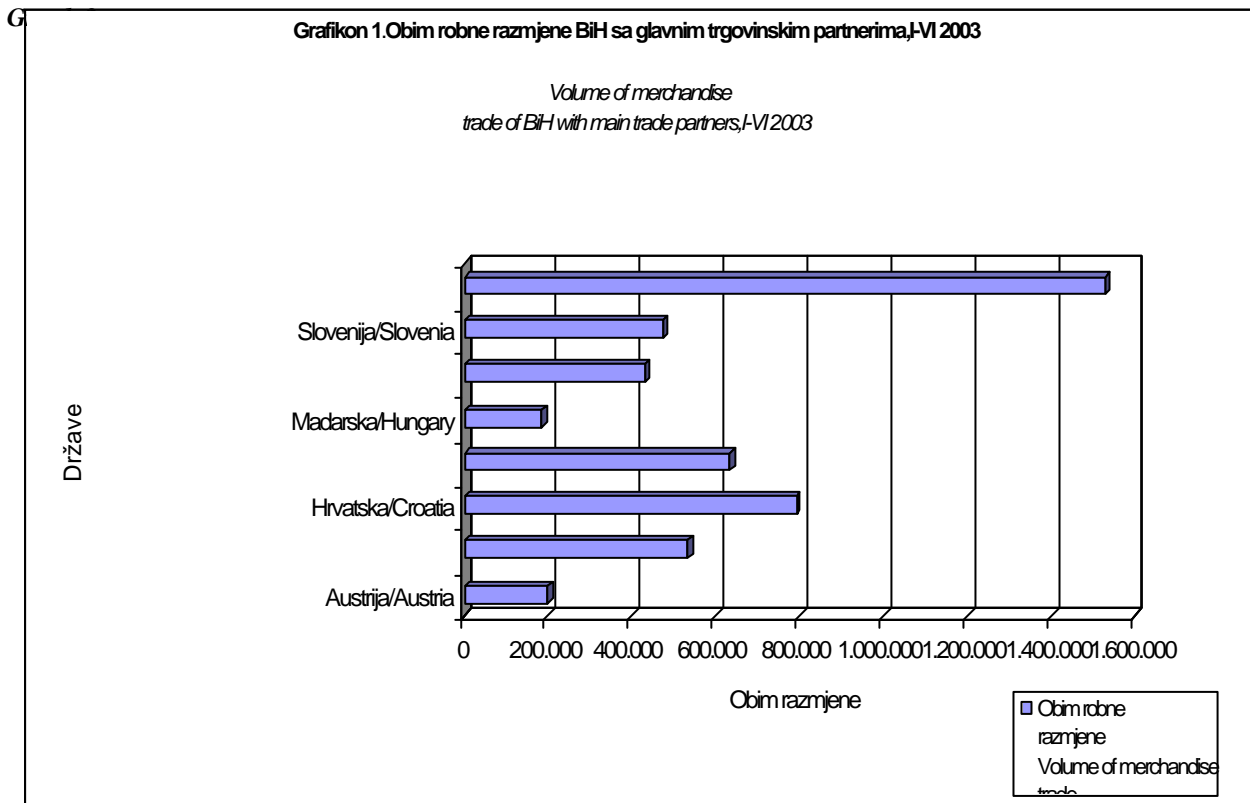

RAZINA OBRADJE FEDERACIJA BiH
DATA PROCESING - LEVEL FEDERATION of B&H

8-2.1 Robni promet Fed BiH sa inostranstvom

Goods transaction of F B&H with the rest of the world

(u 000 KM)

	I-VI 2003
Obim razmjene/Volume of exchange	3.547.416
Izvoz/Export	869.453
Uvoz/Import	2.677.963
Trgovinski bilans	-1.808.510
<i>Trade balance</i>	

8-2.2 Robni promet Fed BiH sa inostranstvom, izvoz-uvoz po zemljama namjene/porijekla

Goods transaction of F B&H with the rest of the world, export-import by countries of origin

(u 000 KM)

	Obim robne razmjene Volume of merchandise trade	Izvoz Export	Uvoz Imports	Trgovinski bilans Trade balance
Austrija/Austria	151.591	33.538	118.053	-84.515
Italija/Italia	435.492	145.162	290.330	-145.168
Hrvatska/Croatia	654.405	154.282	500.123	-345.841
Njemacka/Germany	526.812	152.961	373.851	-220.890
Madarska/Hungary	105.294	3.425	101.869	-98.444
Srbija i Crna Gora/Serbia and Monte Negro	120.933	72.116	48.817	23.299
Slovenija/Slovenia	383.129	95.207	287.922	-192.715
Ostale zemlje/Other countries	1.169.760	212.762	956.998	-744.236
Ukupno/Total	3.547.416	869.453	2.677.963	-1.808.510

RAZINA OBRADJE FEDERACIJA BIH
DATA PROCESING - LEVEL FEDERATION of B&H

8-2.3 Struktura robnog prometa Fed BiH sa inostranstvom, I-VI 2003

Structure of merchandise trade of B&H with abroad, I-VI 2003

	Izvoz <i>Export</i>	Uvoz <i>Imports</i>
Ukupno/Total	100,0	100,0
Austrija/Austria	3,9	4,4
Italija/Italia	16,7	10,8
Hrvatska/Croatia	17,7	18,7
Njemacka/Germany	17,6	14,0
Madarska/Hungary	0,4	3,8
Srbija i Crna Gora/Serbia and Monte Ne	8,3	1,8
Slovenija/Slovenia	11,0	10,8
Ostale zemlje/Other countries	24,5	35,7

(%)

Grafikon 3:

Graph 3:

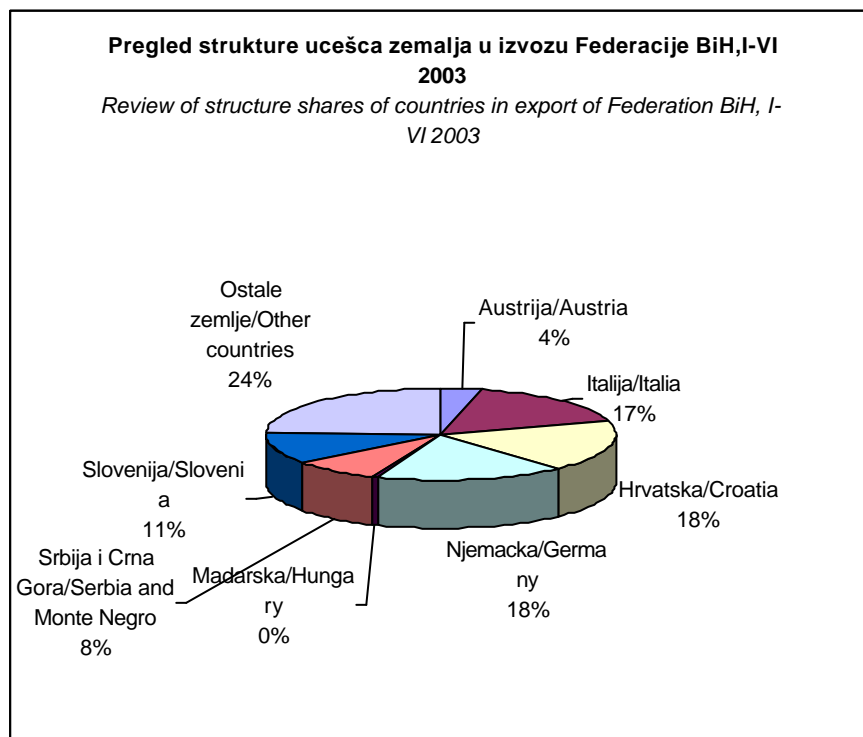

RAZINA OBRADJE FEDERACIJA BiH
 DATA PROCESING - LEVEL FEDERATION of B&H

Grafikon 4:
 Graph 4:

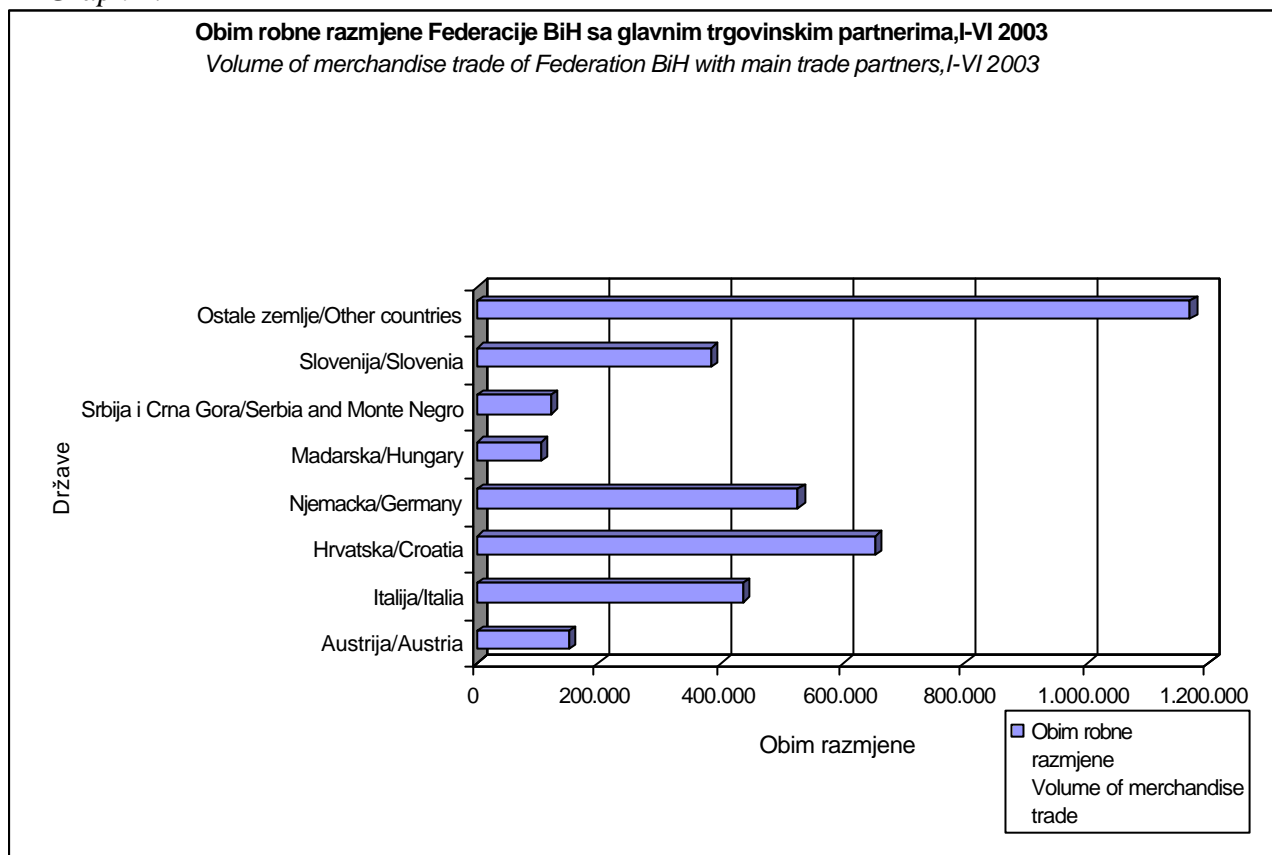

RAZINA OBRADJE REPUBLIKA SRPSKA
 DATA PROCESING - LEVEL REPUBLIKA SRPSKA

8-3.1 Robni promet RS sa inostranstvom

Goods transaction of RS with the rest of the world

(u 000 KM)

	I-VI 2003
Obim razmjene/Volume of exchange	1.238.098
Izvoz/Export	230.567
Uvoz/Import	1.007.531
Trgovinski bilans	-776.964
<i>Trade balance</i>	

RAZINA OBRADRE REPUBLIKA SRPSKA
DATA PROCESING - LEVEL REPUBLIKA SRPSKA

8-3.2 Robni promet RS sa inostranstvom, izvoz-uvoz po zemljama namjene/porijekla
Goods transaction of RS with the rest of the world, export-import by countries of origin

(u 000 KM)

	Obim robne razmjene <i>Volume of merchandise trade</i>	Izvoz <i>Export</i>	Uvoz <i>Imports</i>	Trgovinski bilans <i>Trade balance</i>
Austrija/Austria	49.400	7.815	41.585	-33.770
Italija/Italia	98.437	25.721	72.716	-46.995
Hrvatska/Croatia	138.192	20.321	117.871	-97.550
Njemacka/Germany	109.748	13.169	96.579	-83.410
Madarska/Hungary	79.331	2.130	77.201	-75.071
Srbija i Crna Gora/Serbia and Monte Negro	308.774	91.964	216.810	-124.846
Slovenija/Slovenia	91.060	17.802	73.258	-55.456
Ostale zemlje/ Other countries	363.156	51.645	311.511	-259.866
Ukupno/ Total	1.238.098	230.567	1.007.531	-776.964

8-3.3 Struktura robnog prometa RS sa inostranstvom, I-VI 2003
Structure of merchandise trade of RS with abroad, I-VI 2003

(%)

	Izvoz <i>Export</i>	Uvoz <i>Imports</i>
Ukupno/Total	100,0	100,0
Austrija/Austria	3,4	4,1
Italija/Italia	11,2	7,2
Hrvatska/Croatia	8,8	11,7
Njemacka/Germany	5,7	9,6
Madarska/Hungary	0,9	7,7
Srbija i Crna Gora/Serbia and Monte Negro	39,9	21,5
Slovenija/Slovenia	7,7	7,3
Ostale zemlje/ Other countries	22,4	30,9

Grafikon 5:
Graph 5:

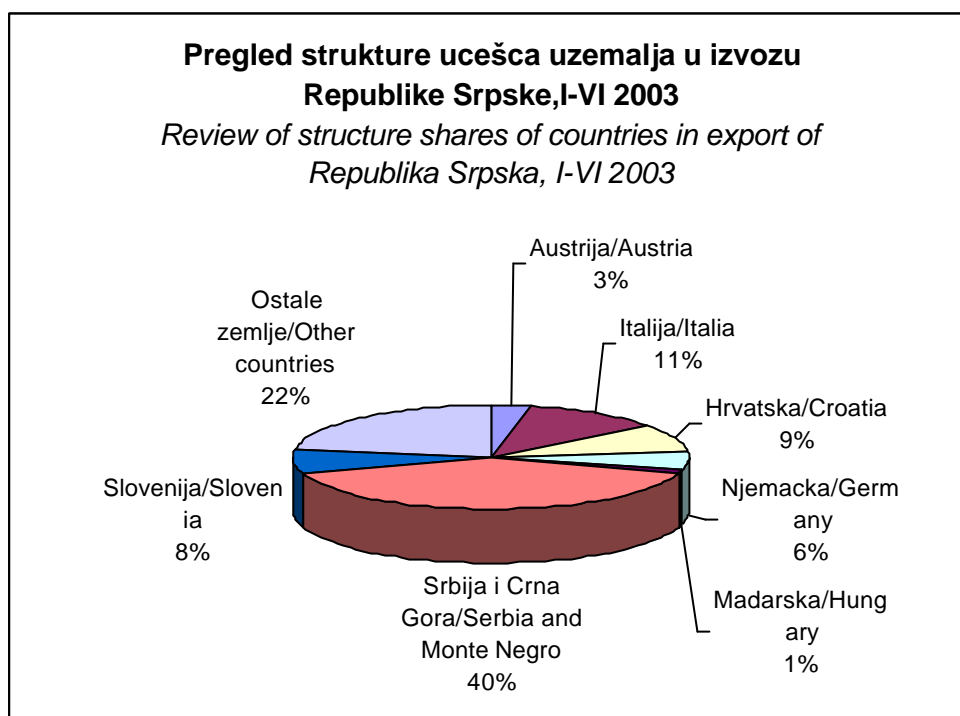

Grafikon 6:
Graph 6:

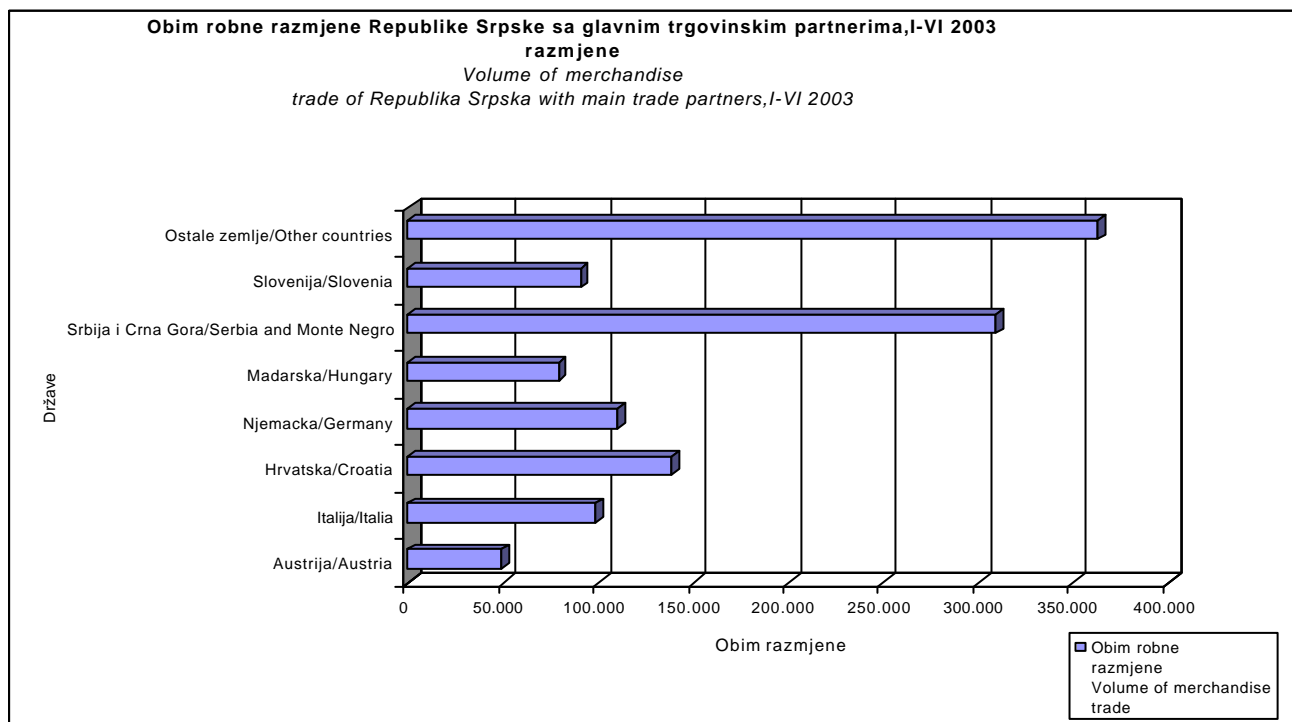

BHAS/BHAS
AGENCIJA ZA STATISTIKU BOSNE I HERCEGOVINE
AGENCIJA ZA STATISTIKU BOSNE I HERCEGOVINE
AGENCY FOR STATISTICS OF BOSNIA AND HERZEGOVINA
Trg Bosne i Hercegovine 1
Trg Bosne i Hercegovine 1
Tel: (387 33) 22 06 22
Fax: (387 33) 22 06 22
e-mail: bhas@bih.net.ba

U narednim biltenima Agencija za statistiku Bosne i Hercegovine ce publikovati podatke o robnom prometu BiH sa inozemstvom, transportu, šumarstvu, turizmu, industriji, trgovini, gradevinarstvu i ugostiteljstvu.

Next publications will cover data on foreign trade of B&H, transport, forestry, tourism, industry, trade, construction and hotels and restaurants.

Cijena / Unit Price 40 KM