

DEMOGRAFIJA DEMOGRAPHY



Bosna i Hercegovina
Bosnia and Herzegovina



BHAS

**Agencija za statistiku
Bosne i Hercegovine**
Agency for Statistics of
Bosnia and Herzegovina

Sarajevo, novembar 2010. / November 2010

Izdaje: **Agencija za statistiku Bosne i Hercegovine,
Zelenih beretki 26, 71000 Sarajevo,
Bosna i Hercegovina**

Published: *Agency for Statistics of Bosnia and Herzegovina,
Zelenih beretki 26, Sarajevo
Bosnia and Herzegovina*

Odgovara: **Zdenko Milinović, direktor**
Personaly responsible: *Mr Zdenko Milinović, Director General*

Podatke pripremili: **Odsjek za statistiku stanovništva i registre**
Data prepared by: *Department for population and registers*

Lektura: **Amra Kapetanović**
Proofread by: *Ms Amra Kapetanović*

Dizajn i prijelom: **Lejla Rakić**
Design and pre-press: *Ms Lejla Rakić*

Štampa: **Štamparija Avery, Sarajevo**
Printed by: *Printing House Avery, Sarajevo*

Molimo korisnike Publikacije da prilikom upotrebe podataka obavezno navedu izvor
Users are kindly requested to refer to the data source

BOSNIA AND HERZEGOVINA - PRESENT



IMG

© International Management Group

This map is not to be taken as necessarily representing
IMO views on boundaries or political status

^{*)} Objavljeno uz saglasnost International Management Group
Published with agreeable to International Management Group

OPĆI PODACI O BOSNI I HERCEGOVINI

Službeni naziv: Bosna i Hercegovina (BiH)

Geografska lokacija: Bosna i Hercegovina se nalazi na zapadnom dijelu Balkanskog poluostrva

Pogranične zemlje: Srbija i Crna Gora na istoku, Republika Hrvatska na sjeveru, zapadu i jugu.

Administrativna podjela: BiH je podjeljena na dva entiteta: Federaciju Bosne i Hercegovine (FBiH) i Republiku Srpsku (RS) i distrikt Brčko BiH.

Entitetska struktura: FBiH je administrativno podjeljena na 10 kantona. Kantoni su podjeljeni na općine. Na području FBiH je 79 općina. Republika Srpska je administrativno podjeljena na 62 općine. Grad Brčko je zasebna administrativna jedinica - Distrikt.

Površina:

Bosna i Hercegovina ukupno

pokriva	51 209,2 km ²
Kopno	51 197 km ²
More	12,2 km ²

Klima: Pretežno kontinentalna, mediteranska na jugu

Broj stanovnika: Procjena prisutnog stanovništva (30.06.2009.) 3,842,566

Struktura stanovnika: Bošnjaci, Hrvati i Srbi i pripadnici ostalih naroda

Glavni grad: Sarajevo

Službeni jezici: bosanski, hrvatski i srpski (bosanski, i hrvatski se pišu latiničnim pismom, a srpski se piše ćiriličnim pismom).

Zvanična valuta: Konvertibilna marka (KM), (1KM = 0,511292 Euro)

GENERAL DATA ABOUT BOSNIA AND HERZEGOVINA

Official name: Bosnia and Herzegovina (BiH)

Geographical location: Bosnia and Herzegovina is situated in the west part of the Balkan Peninsula

Border countries: Serbia and Montenegro on the east, Republic of Croatia on the north, west and south

Administrative distribution: B&H is divided on two entities: Federation of Bosnia and Herzegovina (FB&H) and Republika Srpska (RS) and district BrčkoBiH

Entity's structure: FB&H is administratively divided on 10 cantons. These cantons are divided into municipalities. There are 79 municipalities in Fed. BiH. The Republika Srpska is administratively divided into 62 municipalities. The city Brčko is a separated administrative unit - District.

Surface:

Bosnia and Herzegovina

covers totally	51 209,2 km ²
Land	51 197 km ²
Inland	12,2 km ²

Climate: In the majority continental, mediterranean on south

Number of inhabitants: Estimation of current population (30.06.2008.) 3.842.265

The structure of population: Bosniacs, Croats, Serbs and other participants of others nations

Capital city: Sarajevo

Official languages: Bosnian, Croatian and Serbian (Bosnian, and Croatian are written on Alphabet, and Serbian are written on Cyrillic).

Official value: Convertible mark (KM), (1KM = 0,511292 Euro)

SADRŽAJ

CONTENS

Predgovor.....	8
<i>Foreword</i>	
1. Stanovništvo Bosne i Hercegovine po popisima.....	17
<i>Population of Bosnia and Herzegovina according to Censuses</i>	
2. Stanovništvo Bosne i Hercegovine prema starosti i spolu, po popisima.....	17
<i>Population of Bosnia and Herzegovina according to age and sex, by Censuses</i>	
Grafikon 1: Stanovništvo po starosti i spolu-popis 1971. godine.....	18
<i>Graph 1: Population by age and sex, Censuses 1971</i>	
Grafikon 2: Stanovništvo po starosti i spolu-popis 1991. godine.....	18
<i>Graph 2: Population by age and sex, Censuses 1991</i>	
3. Srednje trajanje života i prosječna starost stanovništva, po popisima.....	19
<i>Midly duration of life and average age of population, by Census</i>	
4. Domaćinstva prema broju članova, po popisima.....	19
<i>Households grouped according to number of members by Censuses</i>	
Grafikon 3: Domaćinstva prema broju članova po popisima.....	19
<i>Graph 3: Households grouped according to numbers by Censuses</i>	
5. Stanovništvo staro 10 i više godina, prema starosti, pismenosti i spolu po popisima.....	20
<i>Population aged 10 or more years, by age, literacy and sex, according to Censuses</i>	
6. Stanovništvo staro 15 i više godina, prema završenoj školi i spolu po popisu 1991. godine.....	20
<i>Population aged 15 or more, by schooling completed and sex, according to Censuses 1991</i>	
7. Radno sposobno stanovništvo, po popisima.....	21
<i>Working age population, by Censuses</i>	
8. Stanovništvo prema nacionalnoj pripadnosti, po popisima 1961 – 1991.	21
<i>Population grouped according to ethnicity, by Censuses 1961 - 1991</i>	
9. Stanovništvo - procjena sredinom godine i prirodno kretanje.....	22
<i>Population - Year estimate and natural change</i>	
Grafikon 4: Prirodno kretanje stanovništva u BiH, 1997-2009.....	23
<i>Graph 4: Population natural change</i>	
10. Stope prirodnog kretanja stanovništva.....	23
<i>Population natural change rates</i>	
Grafikon 5: Stopa prirodnog kretanja stanovništva.....	23
<i>Graph 5: Population natural change rates in BiH</i>	
11. Živorodeni prema starosti majke.....	24
<i>Livebirths by mother's age</i>	
12. Struktura živorođenih prema starosti majke u (%)......	24
<i>Distribution, (%)</i>	
13. Živorodeni prema starosti i godini rođenja majke i redu rođenja u BiH u 2009. godini.....	25
<i>Livebirths by order, age and year of birth of the mother 2009 B&H</i>	
Grafikon 6: Prosječna starost majke prema redu živorođene djece.....	27
<i>Graph 6: Average mother age by birth order of livebirths</i>	
14. Živorodeni prema bračnom statusu, starosti i godini rođenja majke u BiH u 2009. godini.....	27
<i>Live births by marital status, age and year of birth of the mother - 2009 - BiH</i>	

15. Specifične stope fertiliteta.....	30
<i>Fertility rates</i>	
Grafikon 7: Specifične stope fertiliteta 2000-2009.....	31
<i>Graph 7: Population natural change rates in BiH</i>	
16. Živorodeni po redu rođenja u BiH.....	31
<i>Livebirths by order</i>	
17. Struktura živorođenih po redu rođenja (%).....	32
<i>Proportion of live births by order</i>	
Grafikon 8: Struktura živorođenih po redu rođenja.....	32
<i>Graph 8: Proportion of live births by order</i>	
18. Živorodeni prema bračnom statusu, starosti, godini rođenja majke u BiH u 2009. godini	33
<i>Livebirths by marital status, age and year of birth of the mother – 2009 B&H</i>	
19. Živorodeni prema školskoj spremi majke i oca u 2009. godini.....	36
<i>Live births by educational attainment of mother and father in 2009.</i>	
20. Živorodeni po mjesecu rođenja i danu u BiH u 2009. godini	37
<i>Livebirths by month and day</i>	
21. Mrtvorodeni prema spolu u BiH	38
<i>Stillbirths deats by sex</i>	
Grafikon 9: Mrtvorodena djeca prema spolu	38
<i>Graph 9: Stillbirths children by sex</i>	
Grafikon 10: Stope mrtvorodjenih, 2001-2009.	39
<i>Graph 10: Still births rates, 2001-2009</i>	
22. Mrtvorodeni prema starosti majke i redu rođenja mrtvorodene djece u BiH 2009. godini	39
<i>Late foetal deaths by age of mother and total birth order</i>	
23. Umrli prema spolu, mjestu smrti i liječenju u BiH (1996-2009.).....	40
<i>Death, grouped according to sex, where death ocured and whether deceased received medi cal treatment</i>	
24. Umrli prema starosti i spolu u BiH (2005-2009.).....	41
<i>Death by age and sex</i>	
25. Prosječna starost umrlih osoba u BiH (1999-2009.).....	42
<i>Average of deaths in B&H</i>	
Grafikon 11: Prosječna starost umrlih osoba.....	42
<i>Graph 11: Average age of deaths</i>	
26. Umrli prema spolu, starosti i godini rođenja u 2009. godini u BiH.....	43
<i>Deaths by age and year of birth</i>	
27. Umrli prema uzroku smrti i spolu po starosti u 2009. godini u BiH	49
<i>Deaths by cause of death and sex by age in 2009 in BiH</i>	
28. Umrli dojenčad prema uzroku smrti i spolu prema starosti u 2009. godini u BiH	52
<i>Infant deaths by cause of death and sex by age in 2009</i>	
29. Umrli dojenčad prema starosti i spolu u 2009. godini u BiH	54
<i>Infant deaths by age and sex in 2009</i>	
30. Struktura umrle dojenčadi prema starosti u BiH, 2005-2009	55
<i>Distribution (%) – Infant deaths by age and sex</i>	
Grafikon 12: Struktura umrle dojenčadi u 2009. godini	56
<i>Graph 12: Distribution (% - Infant deaths by age and sex)</i>	

31. Nasilne smrti prema vrsti i spolu u BiH 2002-2009.	56
<i>Violent deaths by type and sex</i>	
Grafikon 13: Nasilne smrti prema spolu	57
<i>Graph 13: Violent deaths by sex</i>	
Grafikon 14: Nasilne smrti prema vrsti	57
<i>Graph 14: Violent deaths by type</i>	
Grafikon 15: Nasilne smrti prema vrsti i spolu u 2009. godini.....	58
<i>Graph 15: Violent deaths by type and sex in 2009</i>	
32. Umrli prema mjesecu i danu u BiH u 2009. godini.....	59
<i>Still births by month and day</i>	
33. Umrli prema školskoj spremi majke i oca u 2009. godini	60
<i>Deaths by educational attainment of mother and father in 2009.</i>	
34. Sklopljeni brakovi prema starosti nevjeste u BiH 1996-2009.	61
<i>Marriages by bride's age</i>	
35. Sklopljeni brakovi prema starosti mladoženje u BiH 1996-2009	61
<i>Marriages by groom's age</i>	
36. Sklopljeni brakovi prema starosti nevjeste i mladoženje u BiH u 2009. godini	62
<i>Marriages by bride's and groom's age</i>	
Grafikon 16: Sklopljeni brakovi prema starosti nevjeste i mladoženje u BiH u 2009. godini	63
<i>Graph 16: Marriages by bride's and groom's age</i>	
37. Sklopljeni brakovi prema prethodnom bračnom statusu nevjeste i mladoženje	63
<i>Marriages by previous marital status of bride and groom in 2009.</i>	
38. Prvi brakovi prema spolu, starosti i godini rođenja u BiH u 2009. godini.....	64
<i>First marriages by sex, age and year of birth</i>	
39. Prosječna starost nevjeste – mladoženja pri zaključivanju prvog braka.....	68
<i>Average age of bride – groom at the time getting first married</i>	
Grafikon 17: Prosječna starost – prvi brak	68
<i>Graph 17: Average – first marriage</i>	
40. Sklopljeni brakovi po mjesecima i danima u BiH u 2009. godini	69
<i>Marriages by months and day</i>	
41. Razvedeni brakovi prema starosti žene u BiH, 1997-2009	70
<i>Divorces by wife's age</i>	
42. Razvedeni brakovi prema starosti muža u BiH, 1997-2009	70
<i>Divorces by husband's age</i>	
Grafikon 18: Razvedeni brakovi prema starosti muža i žene u BiH u 2009. godini	71
<i>Graph 18: Divorces by age of husband and wife in 2009</i>	
43. Razvedeni brakovi prema trajanju braka i broju izdržavane djece iz toga braka u BiH, 1997-2009	71
<i>Divorces by duration of marriage and number of supported children</i>	
Grafikon 19: Razvedeni brakovi prema trajanju braka	72
<i>Graph 19: Divorces by duration of marriage</i>	
44. Razvedeni brakovi prema grupama starosti muža i žene u BiH 2009. godini	72
<i>Divorces by age group of husband and wife</i>	

PREDGOVOR

Bilten o stanovništvu je publikacija Agencije za statistiku Bosne i Hercegovine, koja na sveobuhvatan način prikazuje službene statističke podatke o stanovništvu za nivo Bosne i Hercegovine.

Prema Zakonu o statistici BiH («Službeni glasnik BiH», broj 34/2002) Agencija za statistiku BiH nadležna je da u skladu sa međunarodno prihvaćenom metodologijom izrađuje i objavljuje statističke podatke za Bosnu i Hercegovinu, a na osnovu podataka zavoda za statistiku entiteta, distrikta Brčko BiH i drugih institucija na nivou BiH.

Izražavamo zahvalnost Federalnom zavodu za statistiku, Republičkom zavodu za Statistiku Republike Srpske i distriktu Brčko koji su omogućili Agenciji za statistiku BiH da na osnovu njihovih statističkih podataka pripremi ovu publikaciju.

Na svim primjedbama i sugestijama za poboljšanje slijedećeg Biltena, Agencija za statistiku će biti zahvalna.

Sarajevo, novembar 2010.

Zdenko Milinović, direktor

FOREWORD

Demographic Statistics Bulletin is a publication of the Agency for Statistics of Bosnia and Herzegovina that contains a comprehensive overview of official statistical data on the population for the territory of the Bosnia and Herzegovina.

According to the Statistical Law of Bosnia and Herzegovina («Official Gazette B&H», number 34/2002) the Agency for Statistics of Bosnia and Herzegovina is in charge «of the production and publishing, of aggregated statistics for Bosnia and Herzegovina in accordance with the International accepted methodology, based on data submitted by the Entity Statistical Institutes.»

We would like to take this opportunity to express our gratitude to the Institute of Statistics of the Federation of Bosnia and Herzegovina, the Republic Institute of Statistics of the Republika Srpska and the District Brčko BiH who provided data for this publication.

All suggestions by users of statistical data, which lead to further improvement of this publication, will be gratefully accepted.

Sarajevo, November 2010

Zdenko Milinović, Director

STANOVNIŠTVO
POPULATION

STANOVNIŠTVO

Metodološka objašnjenja

Izvori i metode prikupljanja podataka:

Podaci o stanovništvu i domaćinstvima prikupljaju se popisima svakih deset godina prema jedinstvenoj metodologiji na cjelokupnom području Bosne i Hercegovine.

Definicije

Podaci iz popisa odnose se na stalno stanovništvo na području Bosne i Hercegovine. Stalno stanovništvo jednog mjesta čine sve osobe koje u tom mjestu stalno stanuju, tj. imaju prebivalište, bez obzira na to da li su se u trenutku popisa nalazile u mjestu prebivališta ili su bile privremeno odsutne, bilo u zemlji ili inostranstvu. Osobe na privremenom radu kod inostranih poslodavaca ili na samostalnom radu, kao i članovi porodica koji sa njima borave u inostranstvu popisani su kao stalni stanovnici odgovarajućih naselja u zemlji u kojima je njihovo prebivalište.

Domaćinstvom se smatra porodična ili druga zajednica osoba koje su izjavile da zajednički stanuju i troše prihode za podmirenje osnovnih životnih potreba, kao i svaka osoba koje živi sama (samačko domaćinstvo) ili stanuje sa drugim osobama sa kojima ne troši svoje prihode. U popisima 1961. i 1971. kao stalni stanovnici popisana su sve osobe koje su se zatekle u mjestu rada ukoliko se nisu svakodnevno vraćala u mjesto stanovanja porodice, dok su 1981. i 1991. te osobe popisane kao stalni stanovnici mjesta u kojima su nastanjene njihove porodice, čime je smanjen broj samačkih domaćinstava.

Podaci o **etničkim grupama** rezultat su slobodno izražene **etničke** pripadnosti stanovnika preko deset, odnosno petnaest godina starosti, odnosno roditelja (staratelja) kada su u pitanju djeca mlađa od 10, odnosno 15 godina u popisima 1971, 1981. i 1991.

U popisima prije 1981. godine Muslimani se iskazuju pod različitim nazivima. U popisu 1953. godine osobe koje su izjavile da su Muslimani svrstane su u grupu „Jugosloveni-neopredjeljeni“ zajedno sa ostalim osobama jugoslovenskog porijekla koje su izjavile da su Jugosloveni, dok su u popisu 1961. godine iskazani pod nazivom „Muslimani u etničkom smislu“, a 1971. godine kao „Muslimani u smislu narodnosti“.

Podaci prema starosti iskazuju se prema navršenim godinama života. Svaka grupa starosti obuhvata osobe koje su navršile godine života unutar granica intervala. Tako su npr. u skupini 10-14 godina obuhvaćene osobe koje imaju 10 i više godina, ali još nisu navršile 15 godina života.

Pismenost Podaci o pismenosti stanovništva odnose se samo na stanovništvo staro 10 i više godina. Pismenim se smatra ona osoba koja zna pročitati i napisati sastav (tekst) u vezi sa svakidašnjim životom, bez obzira na kojem jeziku čita i piše. Sve ostale osobe, uključujući i one koje samo čitaju smatrane su nepismenim.

POPULATION

Notes on methodology

Sources and methods of data collection

The data on population and households have been collected by Census every ten years and by unified methodology on all areas of B&H.

Definitions

The data of the population census relate to the resident population in B&H territories. Permanent residents are considered all those who are usual residents of one place, that is, those having permanent residence there, irrespective of their presence or temporary absence at the census moment, and also in the case when he/she was absent from the place due to any reason: travel, education or field work, temporary at the Census date work abroad, medical treatment etc. Data on these persons were furnished their households.

A household is any family or other community of people residing and living together who share their income to cover the basic costs of living. A household is also considered every person who lives alone or with other persons but does not share income with them. In the Population Census for 1961 and 1971 as a resident population enumerated every person where he/she happened to be at the Census date, while in 1981 and 1991 Census these persons enumerated as a resident population in the places where their families live.

The data on ethnic groups are the result of freely expressed ethnicity of population over 10 or over 15 years of age, respectively parents (guardians) in the case of children under 10 or under 15 years of age in the 1971, 1981, 1991 census.

Muslims are grouped under different groups in the Censuses preceding 1981 Census. Persons who stated they are Muslims were grouped in the „Yugoslavs-unstated“ together with the other persons Yugoslav's origin stated they are Yugoslavs in the 1953 Census. They are grouped as „Muslims in the ethnic affiliation sense“ in the 1961 Census, and as „Muslims in the sense of ethnicity“ in the 1971 Census.

Data by age are expressed by completed years of age. Each age group includes persons who turned the years put as the limits of one interval. For example, the age group of 10-14 years includes all persons who have reached 10 years and more, but have not yet turned 15.

Literacy Data on literacy of population relate to population aged 10 years and over. A person was considered literate if, according to own statement, able to read and write an ordinary text regardless of the language. All other persons including also those who only could read, were considered as illiterate.

Školska sprema je najviši stepen obrazovanja koji je osoba stekla po okončanju redovnog školovanja ili škole koje zamjenjuju redovne, polaganjem privatnih ispita u nekoj redovnoj školi, ili pohađanjem kursa za skraćeno završavanje neke škole kojim se po postojećim propisima stječe određena školska sprema.

Prema aktivnostima stanovništvo je razvrstano na aktivno, stanovništvo sa ličnim prihodom i izdržavane osobe. Aktivno je ono stanovništvo koje obavlja neko zanimanje i tako osigurava sredstva za život. Aktivnim se smatraju i osobe koje traže zaposlenje, služe vojni rok, kao i osobe na izdržavanju kazne. Osobe sa ličnim prihodom smatraju se penzioneri svih kategorija, osobe koje primaju socijalnu pomoć ili imaju prihode od davanja u zakup zemlje, kuće, radnje i druge imovine. Izdržavanim osobama (djeca, učenici, studenti, domaćice i dr.) smatraju se osobe koja nemaju vlastitih prihoda ni po kojem osnovu, nego ih izdržavaju roditelji, rodaci ili druge osobe, kao i osobe s prihodima koji im ne obezbjeđuju ekonomsku samostalnost.

Poljoprivredno stanovništvo u popisima 1981. i 1991. godine čine sve osobe čija se zanimanja nalaze u grupi „poljoprivrednici“ i „ribari“ i „lovci“, kao i sve osobe koje oni izdržavaju.

Podaci o rađanjima, umiranjima i sklopljenim brakovima dobijaju se preko matičara, a o razvedenim brakovima od sudova nadležnih za razvode brakova.

Prema pravnim propisima o vođenju matičnih knjiga, slučajevi rođenja, smrti i zaključenja braka obavezno se upisuju u matične knjige područja na kome su se desili, bez obzira da li osobe na koje se odnose stanuju na tom području ili ne.

Obradeni podaci o živorođenim i mrtvorodenim se daju prema mjestu stalnog stanovanja majke, o umrlim prema mjestu stalnog stanovanja umrle osobe, za sklopljene brakove prema mjestu stalnog stanovanja mladoženje, a o razvedenim brakovima prema posljednjem zajedničkom prebivalištu.

U statistici rođenih jedinica posmatranja je rođeno, odnosno živorođeno i mrtvorodeno dijete.

Živorodenim se djetetom smatra svako dijete koje prilikom rođenja diše i pokazuje druge znakove života, kao što su kucanje srca, pulsiranje pupčane vrpce i nesumljivo kretanje voljnih mišića. Ako dijete ubrzo nakon poroda umre, najprije se registruje kao živorođeno, a zatim kao umrlo dojenče.

Educational attainment (school completed) is considered the highest level of completed education, i.e. a regular school that a person completed or an equivalent substitute school, passing of exams in a regular school or completing a course of a ridged education, by which, according to valid regulations, a respective school level recognised.

Population is divided into **economically active**, persons with income of their own and dependants. Under economically active population are shown all employment persons. Also active are shown persons who do not practice their occupation, because they are temporarily unemployed, than persons who were economically active, and are currently doing military service or are imprisoned and finally, persons seeking work for the first time. The group „persons with income of their own“ covers those persons who do not have an active occupation, but live on income accruing from their farmer work or activity(pensioners, disabled men) or from work respectively activity of member of their nucleus family. Here are also included the persons receiving social aid or deriving income from private property. „Dependants“ are the persons who do not have own income but are supported by parents, relatives or other persons. This group covers children, pupils, students, housewives.

Agricultural population in the 1981 and 1991 censuses include persons whose occupation is found in the group „agriculturist“ and „fishermen and hunters“ and their dependents.

Data on birth, deaths and marriages are taken from the registration officers, on divorces from the municipal courts in charge.

According to the legal regulations on registration, events of births, deaths and marriages are obligatory registered in population registers of area that took place, irrespective of residence of persons which events are refer to.

Processed data on live births and stillbirths are shown by place of permanent residence of mother, on deaths by the last permanent residences of the deceased, on marriages by the permanent residence of the bridegroom, and on divorces by the last common residence of the husband and wife.

In statistics of births the unit of observation is new-born, i.e. live born and still born child. I live-born child is every child who exhibits signs of life at birth.

Live birth is the complete expulsion or extraction from its mother of a product of conception, which, after such separation, breaths or shows any other evidence of life such as beating of the heart, pulsation of the umbilical cord, or definite movements of voluntary muscles. If a product of such a births dies, it is first registered as live-born and then as died.

Od 2001. godine prema preporukama Skupštine Svjetske zdravstvene organizacije i Međunarodnog udruženja ginekologa (FIGO) **mrtvorodenim** se smatra dijete rođeno, odnosno izvađeno iz tijela majke bez ikakvih znakova života, tj. ako nije disalo niti pokazivalo neki drugi znak života, a nošeno je duže od 22 sedmice (približno 6 mjeseci) i koje ima porođajnu težinu 500 gr i više. Izbacivanje mrtvog ploda koji je nošen manje od 22 sedmice, smatra se pobačajem (abortusom), bez obzira na to da li je riječ o prirodnom ili namjernom prekidu trudnoće, i ne registruje se u matičnim knjigama, niti su ti podaci iskazani u ukupnom broju mrtvorodenih.

U statistici umrlih jedinica posmatranja je svaka umrla osoba.

Umrli je svaka živorođena osoba kod koje je nastupio trajni prestanak svih vitalnih funkcija koje započinju rođenjem bez mogućnosti ponovnog oživljavanja. Ovdje nisu uključeni mrtvorodeni.

Umrlo dojenčadi smatraju se djeca koja su umrla prije navršene prve godine života.

U statistici sklopljenih brakova jedinica posmatranja je svaki zakonito sklopljen brak, a kod statistike razvoda brakova svaki brak koji je pravosnažnom presudom nadležnog suda razveden, poništen odnosno proglašen nevažećim.

Bračno stanje Bračnim stanjem se smatra zakonski status osoba na koje se događaji odnose. To znači da se oženjenim, odnosno udatom smatraju samo one osobe koje su se u trenutku dešavanja, odnosno događaja nalazila u braku zaključenim u skladu sa odredbama Osnovnog zakona o braku, a kao razvedene smatrane su osobe čiji je brak sudski (zakonski) razveden.

Red rođenja djeteta Za određivanje reda rođenja uzimaju se u obzir sva djeca koju je majka rodila, uključujući dakle, i mrtvorodenu djecu, bez obzira da li su rođena u braku ili izvan braka.

Stručna pomoć kod rođenja je pomoć doktora medicine ili diplomirane babice. Da bi se dobio ukupan broj rođenih sa stručnom pomoći, treba sabrati rođene u zdravstvenoj ustanovi i rođene "na drugom mjestu" sa stručnom pomoći.

Mjesto i utvrđivanje smrti Po ovom obilježju razvrstane su umrle osobe, prema tome da li je smrt nastupila u zdravstvenoj ustanovi ili na drugom mjestu (u stanu, polju, itd). Ako je smrt nastupila u zdravstvenoj ustanovi, ujedno se smatra da je smrt utvrdio ljekar, a ako je smrt nastupila van zdravstvene ustanove, onda se umrli razvrstavaju još i prema tome da li je smrt utvrdio ljekar ili neka druga osoba.

As of 2001 following the recommendations of the World Health Assembly and the International Federation of Gynecology and Obstetrics (FIGO), **a stillborn child** is considered a child born or taken out from mother's body who exhibits no signs of life (not breathing, not moving, no heartbeat) where pregnancy has lasted more than 22 weeks (approximately 6 lunar months) and weight at childbirth has been 500 gr or more. Expulsion of a dead fetus carried less than 22 weeks considered a miscarriage (abortion), irrespective of whether natural or artificial. These cases are not registered in population registers, nor shown in the tables on stillborn.

In statistics of deaths the unit of observation is every discased person.

A dead person is every live-born person in which there is a permanent disappearance of all evidence of life at any time after live birth has taken place, without capability of resuscitation. Stillbirths are not included here.

Dead infants are considered children who died under one year of age.

In statistics of marriages the unit of observation is every marriage that is recognised by law.

In statistics of divorces the unit of observation is every marriage that is dissolved or cancelled by a valid decision of the municipal court in charge.

Marital status Marital status is considered the legal status of interviewed person. Married persons are only considered the persons who are, in moment of event, legally married according in regulations of basic law on marriage. Divorced are considered persons who are legally divorced.

Birth order In establishing birth order all children are taken into account (live births and stillbirths), irrespective of whether born in or out of wedlock.

Medical assistance at birth is the assistance by a medical doctor or a qualified midwife. The total data of live births with medical assistance includes the number of children born in medical facility and those born in "in some other place" but with medical assistance.

Place of death and establishing of death By this characteristic, the deceased are classified in consideration of whether the person died in health institution or some other place (house, field, etc). If the place of death is health institution it is considered that death is established by a physician, If place of death is some other place then are dead persons classified by whether of death was established by physician or some other person.

Postupak izrade osnovnih demografskih pokazatelja

Opća stopa nataliteta predstavlja odnos između broja živorođenih i procijenjenog broja stanovnika, računato na 1000 stanovnika.

Opća stopa mortaliteta predstavlja odnos između broja umrlih i procijenjenog broja stanovnika, računato na 1000 stanovnika.

Opća stopa prirodnog priraštaja predstavlja razliku između stope nataliteta i stope mortaliteta za godinu posmatranja.

Stopa smrtnosti dojenčadi predstavlja odnos između broja umrle dojenčadi i broja živorođenih iste godine, računato na 1000 živorođenih.

Stopa nupcijaliteta predstavlja odnos između broja sklopljenih brakova u toku jednogodišnjeg perioda i procijenjenog broja stanovnika, računato na 1000 stanovnika.

Stopa divorcijaliteta predstavlja odnos između broja razvedenih brakova u toku jednogodišnjeg perioda i procijenjenog broja stanovnika, računato na 1000 stanovnika.

Osnovni materijal statistike prirodnog kretanja stanovništva priprema se i obrađuje u Federalnom zavodu za statistiku Federacije BiH, Republičkom zavodu za statistiku Republike Srpske i Distriktu Brčko.

Procedure of making basic demographic indicators

General natality rate is the ratio between the number of live-born children and the estimated number of inhabitants per 1000 population.

General mortality rate is the ratio between a number of dead and an estimated number of inhabitants per 1000 population.

General rate of natural increase is the difference between the natality and mortality rates in given year.

Infant mortality rate is the ratio between the number of dead infants and the number of live-born children a given year per 1000 population.

Marriage rate is the relation between the number of marriage in one year period and the estimated number of inhabitants per 1000 population.

Divorce rate is the relation between the number of divorces in one year period and the estimated number of inhabitants per 1000 population.

Basic material on demographics statistics is being prepared and procesed in the Entity Statistical Institutes and District Brčko.

TABELE I GRAFIKONI
TABLES AND GRAPHS

1. Stanovništvo Bosne i Hercegovine po popisima

Population of Bosnia and Herzegovina according to Censuses

Godina popisa Year of censuses	Površina, km ² Area, km ²	Stanovništvo Population			Broj domaćinstava Number of households	Stanovnici na 1 km ² Population density per km ²
		Ukupno Total	žene women	muškarci men		
1879	51.246	1.158.440	550.651	607.789	...	22,6
1885	51.246	1.336.091	631.066	705.025	226.699	26,1
1895	51.246	1.568.092	739.902	828.190	257.493	30,6
1910	51.200	1.898.044	903.192	994.852	310.339	37,1
1921	51.200	1.890.440	924.231	966.209	...	36,9
1931	51.564	2.323.555	1.138.515	1.185.040	398.238	45,1
1948	51.189	2.564.308	1.327.376	1.236.932	498.116	50,1
1953	51.221	2.847.459	1.461.900	1.385.559	565.212	55,6
1961	51.197	3.277.948	1.678.283	1.599.665	706.107	64,0
1971	51.197	3.746.111	1.911.511	1.834.600	848.545	73,2
1981	51.197	4.124.256	2.073.343	2.050.913	1.030.689	80,6
1991	51.197	4.377.033	2.193.238	2.183.795	1.207.098	85,5

2. Stanovništvo Bosne i Hercegovine prema starosti i spolu, po popisima

Population of Bosnia and Herzegovina according to age and sex, by Censuses

	1971			1981			1991		
	Ukupno Total	žene women	muškarci men	Ukupno Total	žene women	muškarci men	Ukupno Total	žene women	muškarci men
UKUPNO <i>TOTAL</i>	3.746.111	1.911.511	1.834.600	4.124.256	2.073.343	2.050.913	4.377.033	2.193.238	2.183.795
0 - 4	405.505	198.376	207.129	365.332	178.838	186.494	332.422	161.887	170.535
godina/years									
5 - 9	442.665	216.939	225.726	375.765	183.481	192.284	347.379	169.391	177.988
10 - 14	442.199	217.133	225.066	393.024	191.711	201.313	347.590	169.658	177.932
15 - 19	411.387	202.172	209.215	433.304	210.898	222.406	360.008	174.716	185.292
20 - 24	319.317	157.244	162.073	404.751	193.651	211.100	359.991	171.267	188.724
25 - 29	225.727	116.003	109.724	357.773	173.043	184.730	371.776	177.735	194.041
30 - 34	289.810	148.858	140.952	294.502	144.324	150.178	361.854	175.211	186.643
35 - 39	280.482	141.447	139.035	216.718	109.307	107.411	334.569	162.545	172.024
40 - 44	243.016	124.235	118.781	280.137	141.287	138.850	276.412	136.979	139.433
45 - 49	166.241	96.224	70.017	267.657	134.041	133.616	201.165	102.172	98.993
50 - 54	101.840	60.771	41.069	230.515	118.016	112.499	257.382	132.002	125.380
55 - 59	114.629	65.801	48.828	154.374	90.513	63.861	241.011	124.092	116.919
60 - 64	112.727	59.640	53.087	90.131	54.766	35.365	198.647	105.723	92.924
65 - 69	79.808	42.218	37.590	92.274	54.352	37.922	124.752	76.650	48.102
70 - 74	53.549	30.413	23.136	77.597	42.853	34.744	62.922	40.029	22.893
75 +	42.986	26.820	16.166	80.495	47.195	33.300	96.691	59.434	37.257
Nepoznato <i>Unknown</i>	14.223	7.217	7.006	9.907	5.067	4.840	102.462	53.747	48.715
Struktura u % <i>Structure in %</i>									
UKUPNO <i>TOTAL</i>	100,0	100,0	100,0	100,0	100,0	100,0	100,0	100,0	100,0
0 - 14	34,4	33,1	35,9	27,5	26,7	28,3	23,5	22,8	24,1
godina/years									
15 - 64	60,5	61,3	59,5	66,2	66,1	66,3	67,7	66,7	68,7
65 +	4,7	5,2	4,2	6,1	7,0	5,2	6,5	8,0	5,0
Nepoznato <i>Unknown</i>	0,4	0,4	0,4	0,2	0,2	0,2	2,3	2,5	2,2

Grafikon 1:
Graph 1:

Stanovništvo prema starosti i spolu - popis 1971.
Population by age and sex, Censuses 1971

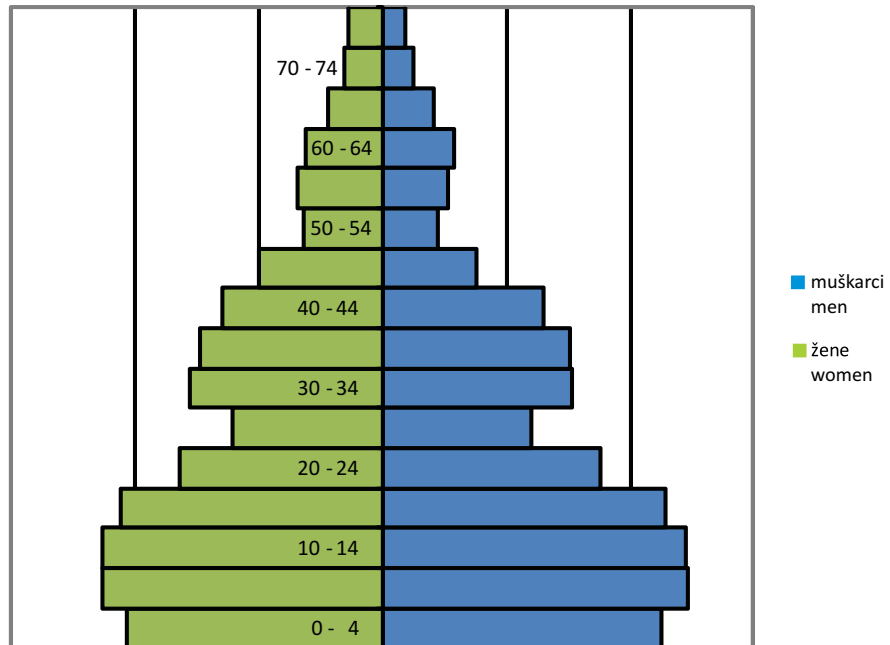

Grafikon 2:
Graph 2:

Stanovništvo prema starosti i spolu - popis 1991.
Population by age and sex, Censuses 1991

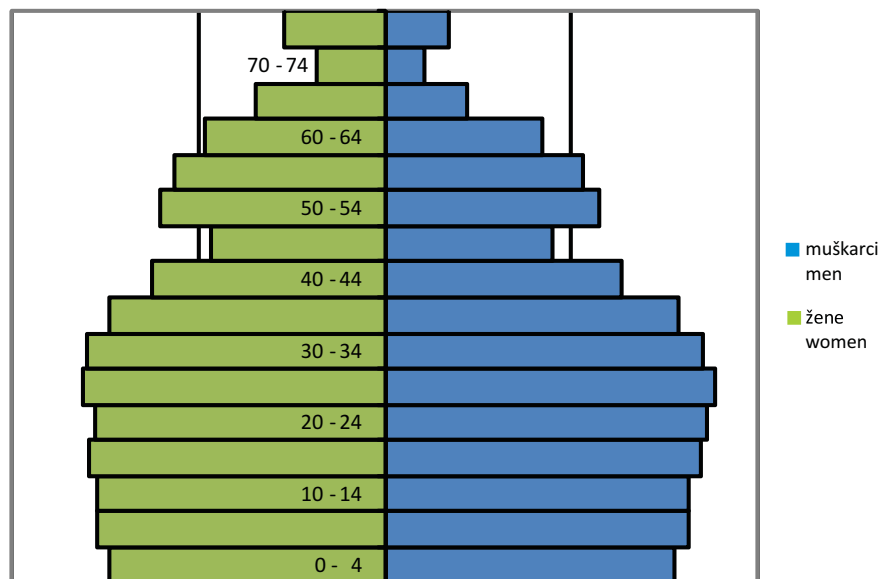

5. Stanovništvo staro 10 i više godina, prema starosti, pismenosti i spolu po popisima

Population aged 10 or more years, by age, literacy and sex, according to Censuses

	Svega <i>Total</i>	Nepis- meno <i>illite- rates</i>	10 - 19		20 - 34		35 - 64		65 + i nepoznato	
			svega <i>total</i>	nepis- meno <i>illite- rates</i>	svega <i>total</i>	nepis- meno <i>illite- rates</i>	svega <i>total</i>	nepis- meno <i>illite- rates</i>	svega <i>total</i>	nepis- meno <i>illite- rates</i>
1981.										
Svega <i>Total</i>	3.383.159	491.044	826.328	7.859	1.057.026	32.244	1.239.532	293.397	260.273	157.544
žene <i>women</i>	1.711.024	398.350	402.609	5.152	511.018	26.810	647.930	252.995	149.467	113.393
muškarci <i>men</i>	1.672.135	92.694	423.719	2.707	546.008	5.434	591.602	40.402	110.806	44.151
1991.										
Svega <i>Total</i>	3.697.232	367.733	707.598	5.722	1.093.621	12.538	1.509.186	196.135	386.827	153.338
žene <i>women</i>	1.861.960	305.074	344.374	2.994	524.213	8.670	763.513	169.052	229.860	124.358
muškarci <i>men</i>	1.835.272	62.659	363.224	2.728	569.408	3.868	745.673	27.083	156.967	28.980
Učešće nepismenih (u %) <i>Share illiterates (in %)</i>										
1981.										
Svega <i>Total</i>	100,0	14,5	100,0	1,0	100,0	3,1	100,0	23,7	100,0	60,5
žene <i>women</i>	100,0	23,3	100,0	1,3	100,0	5,2	100,0	39,0	100,0	75,9
muškarci <i>men</i>	100,0	5,5	100,0	0,6	100,0	1,0	100,0	6,8	100,0	39,8
1991.										
Svega <i>Total</i>	100,0	9,9	100,0	0,8	100,0	1,1	100,0	13,0	100,0	39,6
žene <i>women</i>	100,0	16,4	100,0	0,9	100,0	1,7	100,0	22,1	100,0	54,1
muškarci <i>men</i>	100,0	3,4	100,0	0,7	100,0	0,7	100,0	3,6	100,0	18,5

6. Stanovništvo staro 15 i više godina, prema završenoj školi i spolu po popisu 1991. godine

Population aged 15 or more, by schooling completed and sex, according to Censuses 1991

	Ukupno <i>Total</i>	Završena škola / <i>Schooling completed</i>								Nepo- znato <i>Unkn- own</i>
		osnovna škola <i>elementary school</i>				Osnovna škola <i>Eleme- ntary school</i>	Srednja škola <i>Seco- ndary school</i>	Viša škola <i>Higher school</i>	Fakul- teti <i>Unive- rsities</i>	
		bez škole <i>No schoo- ling</i>	1-3 razreda <i>1-3 grades</i>	4 razreda <i>4 grades</i>	5-7 razreda <i>5-7 grades</i>					
Ukupno <i>Total</i>	3.349.642	471.182	81.230	489.563	87.563	818.361	1.092.372	92.501	122.967	93.903
žene <i>women</i>	1.692.302	372.762	49.919	277.185	45.831	397.316	421.314	35.742	45.727	46.506
Muškarci <i>men</i>	1.657.340	98.420	31.311	212.378	41.732	421.045	671.058	56.759	77.240	47.397

7. Radno sposobno stanovništvo, po popisima

Working age population, by Censuses

	1971.	1981.	1991.
Svega	2.205.536	2.675.096	2.857.092
<i>Total</i>			
žene (15 - 59 godine)	1.112.755	1.315.080	1.356.719
<i>women (15 - 59 years)</i>			
muškarci (15 - 64 godine)	1.092.781	1.360.016	1.500.373
<i>men (15 - 64 years)</i>			
Učešće radno sposobnog u ukupnom stanovništvu, u %	58,9	64,9	65,3
<i>Share working age in total population</i>			

8. Stanovništvo prema nacionalnoj pripadnosti, po popisima 1961 - 1991. godine

Population grouped according to ethnicity, by Censuses 1961 - 1991

	Ukupno <i>Total</i>				Struktura u % <i>Distribution in percent</i>				
	1961.	1971.	1981.	1991.	1961.	1971.	1981.	1991.	
UKUPNO	3.277.948	3.746.111	4.124.256	4.377.033	100,0	100,0	100,0	100,0	TOTAL
Nacionalno se izjasnili									<i>Ethnically declared</i>
Crnogorci	12.828	13.021	14.114	10.071	0,4	0,4	0,4	0,2	<i>Montenegrins</i>
Hrvati	711.665	772.491	758.140	760.852	21,7	20,6	18,4	17,4	<i>Croats</i>
Makedonci	2.391	1.773	1.892	1.596	0,1	0,1	0,1	0,1	<i>Macedonians</i>
Muslimani ¹⁾	842.248	1.482.430	1.630.033	1.902.956	25,7	39,6	39,5	43,5	<i>Muslims ¹⁾</i>
Slovenci	5.939	4.053	2.755	2.190	0,2	0,1	0,1	0,1	<i>Slovenes</i>
Srbi	1.406.057	1.393.148	1.320.738	1.366.104	42,9	37,2	32,0	31,2	<i>Serbs</i>
Jugoslaveni	275.883	43.796	326.316	242.682	8,4	1,2	7,9	5,6	<i>Yugoslavs</i>
Albanci	3.642	3.764	4.396	4.925	0,1	0,1	0,1	0,1	<i>Albanians</i>
Česi	1.083	871	690	590	0,0	0,0	0,0	0,0	<i>Czechs</i>
Italijani	717	673	616	732	0,0	0,0	0,0	0,0	<i>Italians</i>
Jevreji	381	708	343	426	0,0	0,0	0,0	0,0	<i>Jews</i>
Mađari	1.415	1.262	945	893	0,1	0,0	0,0	0,0	<i>Hungarians</i>
Nijemci	347	300	460	470	0,0	0,0	0,0	0,0	<i>Germans</i>
Poljaci	801	757	609	526	0,0	0,0	0,0	0,0	<i>Poles</i>
Romi	588	1.456	7.251	8.864	0,0	0,0	0,2	0,2	<i>Gypsies</i>
Rumuni	113	189	302	162	0,0	0,0	0,0	0,0	<i>Romanians</i>
Rusi	934	507	295	297	0,0	0,0	0,0	0,0	<i>Russians</i>
Rusini ²⁾	6.136	141	111	133	0,2	0,0	0,0	0,0	<i>Ruthenians ²⁾</i>
Slovaci	272	279	350	297	0,0	0,0	0,0	0,0	<i>Slovaks</i>
Turci	1.812	477	277	267	0,1	0,0	0,0	0,0	<i>Turks</i>
Ukrajinci ²⁾	...	5.333	4.502	3.929	...	0,2	0,1	0,1	<i>Ukrainans ²⁾</i>
Ostali	811	602	946	17.592	0,0	0,0	0,0	0,4	<i>Other</i>
Nisu se nacionalno izjasnili	...	8.482	17.950	14.585	...	0,2	0,4	0,3	<i>Ethnically undeclared</i>
Regionalna pripadnost	3.649	224	0,1	0,0	<i>Regional affiliation</i>
Nepoznato	1.885	9.598	26.576	35.670	0,1	0,3	0,7	0,8	<i>Unknown</i>

¹⁾ Vidi metodološka objašnjenja

²⁾ Do popisa 1971 Rusini i Ukrajinci iskazivani zajedno

¹⁾ See Notes on Methodology.

²⁾ Up to Census 1971 Ruthenians & Ukrainans were joint stated.

9. Stanovništvo-procjena sredinom godine i prirodno kretanje

Population-mid-year estimate and natural change

	Broj stanovnika sredinom godine, hilj. <i>Total population, (mid-year estimate), 000</i>	Rođeni / Births		Umrli / Deaths		Prirodni priraštaj <i>Natural increase</i>	Brakovi/ <i>Marital statistics</i>	
		Živorodeni / Live births		Ukupno/Total			sklopljeni <i>marriages</i>	razvedeni <i>divorces</i>
		svega <i>total</i>	muški <i>males</i>	svega <i>total</i>	muški <i>males</i>			
1992-1995 ¹⁾
1996 ²⁾	3.645	46.594	24.398	13.952	653	21.442	21.107	...
1997 ²⁾	3.738	48.397	25.297	15.184	601	20.522	23.220	1.835
1998 ²⁾	3.653	45.007	23.425	15.303	494	16.328	22.398	1.964
1999 ²⁾	3.725	42.464	21.636	15.161	431	13.827	22.472	1.995
2000 ²⁾	3.781	39.563	20.407	16.058	383	9.081	21.897	1.929
2001 ²⁾	3.798	37.717	19.400	16.202	287	7.392	20.302	2.126
2002 ²⁾	3.828	35.587	18.297	15.647	334	5.432	20.122	2.272
2003 ²⁾	3.832	35.234	18.330	16.590	268	3.477	20.733	1.918
2004 ²⁾	3.842	35.151	18.133	16.780	253	2.535	22.252	1.523
2005 ²⁾	3.843	34.627	17.797	18.018	233	225	21.698	1.763
2006 ²⁾	3.843	34.033	17.547	17.308	255	812	21.501	1.659
2007 ²⁾	3.842	33.835	17.534	18.154	231	-1.209	23.494	1.826
2008 ²⁾	3.842	34.176	17.585	17.687	235	150	22.151	1.369
2009 ²⁾	3.843	34.550	18.001	17.884	224	-354	20.633	1.402

¹⁾ Ne raspolože se sa pouzdanim podacima u periodu ratnih dejstava

²⁾ We do not dispose of the data for the period of the war

²⁾ Stanovništvo "de facto"

²⁾ Population "de facto"

Grafikon 4:
Graph 4:

Prirodno kretanje stanovništva u BiH 1997-2009.
Population natural change

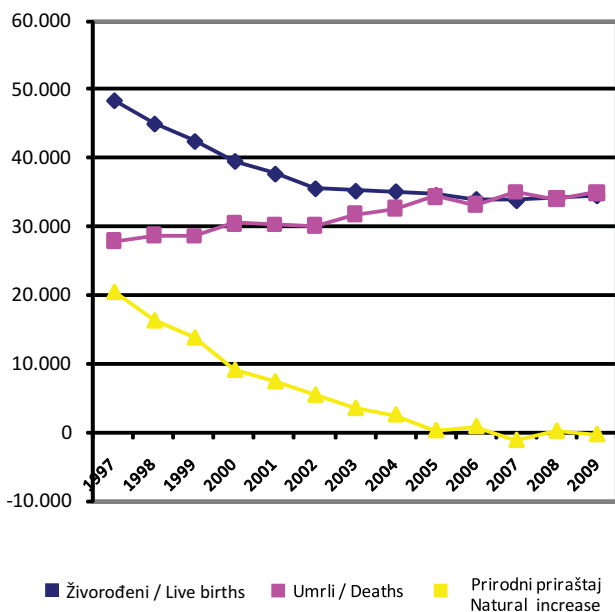

Grafikon 5:
Graph 5:

Stope prirodnog kretanja stanovništva
Population natural change rates

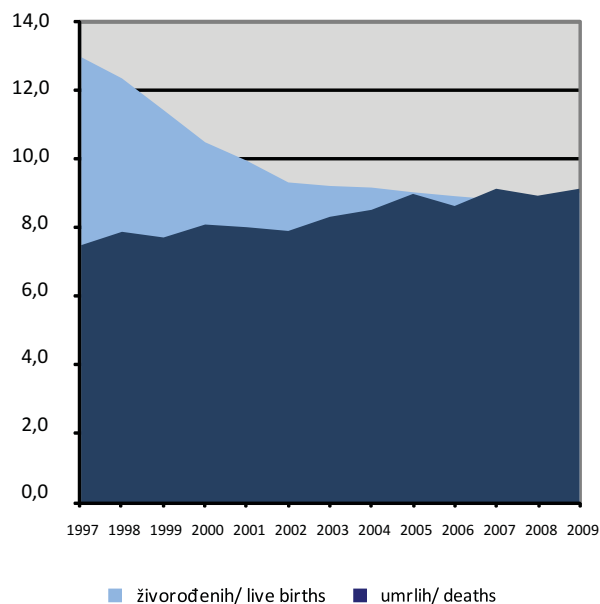

10. Stope prirodnog kretanja stanovništva

Population natural change rates

	Na 1000 stanovnika <i>Births and deaths per 1000 inhabitants</i>			Umrla dojenčad na 1000 živorodjenih <i>Infant deaths per 1000 live births</i>	Sklopljeni brakovi na 1000 stanovnika <i>Marriages per 1000 inhabitants</i>	Razvedeni brakovi na 1000 sklopljenih <i>Divorces per 1000 marriages</i>
	živorodjenih/ <i>live births</i>	umrljih/ <i>deaths</i>	prirodni priraštaj <i>natural increase</i>			
1992-1995 ¹⁾
1996	12,8	6,9	5,9	14,0	5,8	
1997	12,9	7,5	5,5	12,4	6,2	79,0
1998	12,3	7,9	4,5	11,0	6,1	87,7
1999	11,4	7,7	3,7	10,1	6,0	88,8
2000	10,5	8,1	2,4	9,7	5,8	88,1
2001	9,9	8,0	1,9	7,6	5,3	104,7
2002	9,3	7,9	1,4	9,4	5,3	112,9
2003	9,2	8,3	0,9	7,6	5,4	92,5
2004	9,1	8,5	0,7	7,2	5,8	68,4
2005	9,0	9,0	0,1	6,7	5,6	81,3
2006	8,9	8,6	0,2	7,5	5,6	77,2
2007	8,8	9,1	-0,3	6,8	6,1	77,7
2008	8,9	8,9	0,0	6,9	5,8	61,8
2009	9,0	9,1	-0,1	6,5	5,4	67,9

¹⁾ Ne raspolože se sa pouzdanim podacima u periodu ratnih dejstava

¹⁾We do not dispose of the data for the period of the war

11. Živorodeni prema starosti majke

Live births by mothers's age

Godina Year	Starost majke Mother's age										
	Ukupno Total	ispod 15 under 15	15-19	20-24	25-29	30-34	35-39	40-44	45-49	50 i više 50 and over	nepoznato unknown
1992-1995 ¹⁾
1996	46.594	10	3.751	13.769	13.760	9.292	4.316	724	47	5	920
1997	48.397	13	4.403	15.681	13.217	8.609	3.609	733	51	4	2.077
1998	45.007	2	3.191	14.515	12.937	7.971	3.577	756	53	4	2.001
1999	42.464	1	2.980	13.546	12.486	7.681	3.343	702	40	3	1.682
2000	39.563	4	2.528	12.579	12.161	7.144	3.272	693	34	3	1.145
2001	37.717	15	2.617	12.197	11.641	6.656	2.904	641	43	4	999
2002	35.587	14	2.348	11.282	11.379	6.396	2.786	608	21	0	753
2003	35.234	9	2.191	11.067	11.320	6.602	2.761	541	27	0	716
2004	35.151	11	2.171	11.015	11.442	6.538	2.837	550	27	2	558
2005	34.627	7	2.082	10.464	11.562	6.765	2.660	549	27	1	510
2006	34.033	8	2.065	9.964	11.370	6.969	2.555	507	29	1	565
2007	33.835	6	2.024	9.656	11.361	7.142	2.602	513	41	1	489
2008	34.176	13	2.102	9.352	11.818	7.438	2.693	561	29	0	170
2009	34.550	10	1.972	9.040	12.080	7.925	2.821	544	23	2	133

¹⁾ Ne raspolaže se sa pouzdanim podacima u periodu ratnih dejstava

¹⁾We do not dispose of the data for the period of the war

12. Struktura živorođenih prema starosti majke u (%)

Distribution, %

Godina Year	Starost majke Mother's age										
	Ukupno Total	ispod 15 under 15	15-19	20-24	25-29	30-34	35-39	40-44	45-49	50 i više 50 and over	nepoznato unknown
1992-1995 ¹⁾
1996	100	0,0	8,1	29,6	29,5	19,9	9,3	1,6	0,1	0,0	2,0
1997	100	0,0	9,1	32,4	27,3	17,8	7,5	1,5	0,1	0,0	4,3
1998	100	0,0	7,1	32,3	28,7	17,7	7,9	1,7	0,1	0,0	4,4
1999	100	0,0	7,0	31,9	29,4	18,1	7,9	1,7	0,1	0,0	4,0
2000	100	0,0	6,4	31,8	30,7	18,1	8,3	1,8	0,1	0,0	2,9
2001	100	0,0	6,9	32,3	30,9	17,6	7,7	1,7	0,1	0,0	2,6
2002	100	0,0	6,6	31,7	32,0	18,0	7,8	1,7	0,1	0,0	2,1
2003	100	0,0	6,2	31,4	32,1	18,7	7,8	1,5	0,1	0,0	2,0
2004	100	0	6	31	33	19	8	2	0	0	2
2005	100	0	6	30	33	20	8	2	0	0	1
2006	100	0	6	29	33	20	8	1	0	0	2
2007	100	0	6	29	34	21	8	2	0	0	1
2008	100	0	6	27	35	22	8	2	0	0	0
2009	100	0,0	5,7	26,2	34,9	22,9	8,2	1,6	0,1	0,0	0,4

¹⁾ Ne raspolaže se sa pouzdanim podacima u periodu ratnih dejstava

¹⁾We do not dispose of the data for the period of the war

13. Živorodeni prema starosti i godini rođenja majke i redu rođenja u BiH u 2009. godini
 Live births by order, age and year of birth of the mother - 2009 -B&H

STAROST <i>AGE</i>	RED ROĐENJA / <i>BIRTH ORDER</i>							
	GODINA ROĐENJA <i>YEAR OF BIRTH</i>	prvo <i>first</i>	drugo <i>second</i>	treće <i>third</i>	četvrto <i>fourth</i>	peto i više <i>fifth and more</i>	nepoznato <i>unknown</i>	ukupno <i>total</i>
12	1997	0	0	0	0	0	0	0
	1996	0	0	0	0	0	0	0
13	1996	0	0	0	0	0	0	0
	1995	0	0	0	0	0	0	0
14	1995	4	0	0	0	0	0	4
	1994	6	0	0	0	0	0	6
15	1994	12	1	0	0	0	0	13
	1993	25	2	0	0	0	0	27
16	1993	55	1	0	0	0	0	56
	1992	63	3	0	0	0	0	66
17	1992	124	9	0	0	0	0	133
	1991	148	12	1	0	0	0	161
18	1991	249	29	0	0	0	0	278
	1990	266	23	3	0	0	2	294
19	1990	368	40	3	2	0	0	413
	1989	468	57	3	1	0	2	531
20	1989	565	84	9	1	0	0	659
	1988	567	100	11	0	0	2	680
21	1988	685	160	22	2	1	1	871
	1987	582	167	19	2	0	0	770
22	1987	636	240	17	7	0	3	903
	1986	623	249	31	8	1	3	915
23	1986	717	320	33	13	1	2	1086
	1985	597	313	40	4	3	5	962
24	1985	659	372	59	6	3	1	1100
	1984	613	410	61	5	2	3	1094
25	1984	701	530	85	13	3	5	1337
	1983	584	431	81	10	4	6	1116
26	1983	664	500	108	15	5	5	1297
	1982	567	528	96	15	10	6	1222
27	1982	601	566	114	19	5	2	1307
	1981	528	473	104	17	8	4	1134
28	1981	570	527	134	19	9	2	1261
	1980	462	495	116	25	4	4	1106
29	1980	494	543	186	27	10	6	1266
	1979	383	447	156	33	7	8	1034
30	1979	372	485	164	25	11	3	1060
	1978	311	432	161	40	9	3	956

STAROST <i>AGE</i>	RED ROĐENJA / <i>BIRTH ORDER</i>							
	GODINA ROĐENJA <i>YEAR OF BIRTH</i>	prvo <i>first</i>	drugo <i>second</i>	treće <i>third</i>	četvrto <i>fourth</i>	peto i više <i>fifth and more</i>	nepoznato <i>unknown</i>	ukupno <i>total</i>
31	1978	325	446	176	39	8	1	995
	1977	217	362	146	36	16	2	779
32	1977	264	393	184	29	19	3	892
	1976	197	330	162	52	18	7	766
33	1976	212	342	165	39	19	1	778
	1975	148	269	140	42	17	3	619
34	1975	148	272	146	36	17	2	621
	1974	99	206	118	24	12	0	459
35	1974	103	201	138	47	13	1	503
	1973	93	148	110	23	19	1	394
36	1973	96	140	105	32	13	0	386
	1972	56	105	78	23	12	1	275
37	1972	81	100	75	30	14	2	302
	1971	48	85	50	28	16	1	228
38	1971	56	88	71	17	10	1	243
	1970	33	63	42	21	15	3	177
39	1970	45	64	37	21	11	1	179
	1969	31	41	37	11	13	1	134
40	1969	31	33	29	16	8	1	118
	1968	19	27	24	11	7	2	90
41	1968	18	25	22	11	8	0	84
	1967	19	20	14	12	9	0	74
42	1967	16	18	13	8	5	0	60
	1966	11	8	11	6	1	0	37
43	1966	9	3	5	8	6	0	31
	1965	9	2	3	3	3	1	21
44	1965	5	6	5	2	1	0	19
	1964	1	0	3	1	5	0	10
45	1964	3	0	3	2	2	0	10
	1963	1	1	1	0	0	0	3
46	1963	1	2	2	1	1	0	7
	1962	0	1	0	0	0	0	1
47	1962	0	0	0	0	1	0	1
	1961	0	0	0	0	0	0	0
48	1961	1	0	0	0	0	0	1
	1960	0	0	0	0	0	0	0
49	1960	0	0	0	0	0	0	0
	1959	0	0	0	0	0	0	0
50 i +	1959 i ranije and earlier	0	0	1	0	0	1	2
nepoznato/ <i>unknown</i>		75	24	5	4	4	21	133
Ukupno/ <i>Total</i>		16740	12374	3938	944	419	135	34550

Grafikon 6:
Graph 6:

Prosječna starost majke prema redu živorođene djece
Average mother age by birth order of livebirths

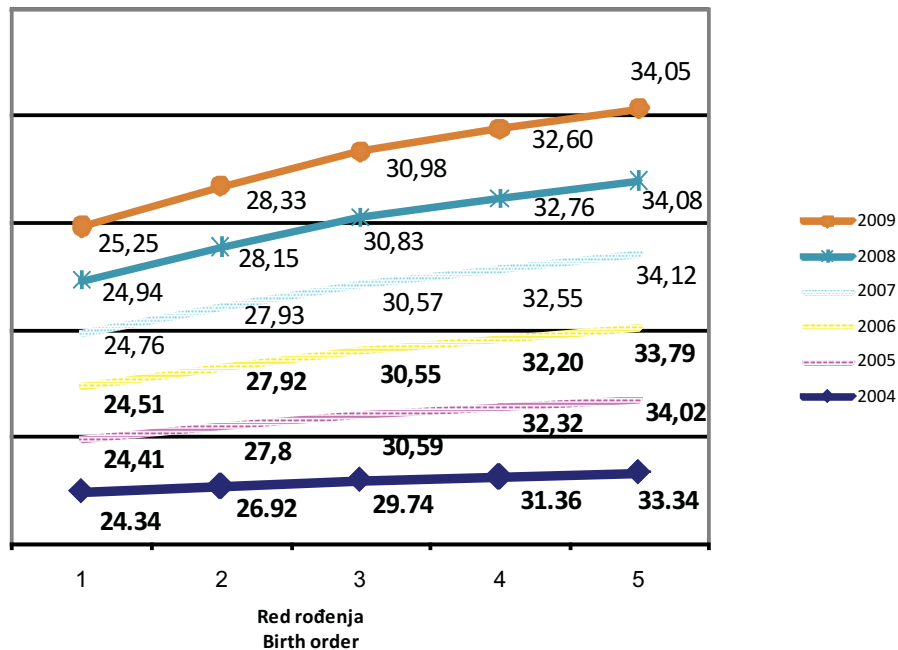

14. Živorodeni prema bračnom statusu, starosti i godini rođenja majke u BiH u 2009. godini
Live births by marital status, age and year of birth of the mother - 2009-BiH

STAROST AGE	GODINA ROĐENJA YEAR OF BIRTH	Spol Sex		Ukupno Total
		Muško Male	Žensko Female	
12	1997	0	0	0
	1996	0	0	0
13	1996	0	0	0
	1995	0	0	0
14	1995	1	3	4
	1994	4	2	6
15	1994	8	5	13
	1993	10	17	27
16	1993	28	28	56
	1992	38	28	66
17	1992	62	71	133
	1991	85	76	161
18	1991	129	149	278
	1990	142	152	294
19	1990	228	185	413
	1989	288	243	531

STAROST AGE	GODINA ROĐENJA YEAR OF BIRTH	Spol Sex		Ukupno Total
		Muško Male	Žensko Female	
20	1989	323	336	659
	1988	332	348	680
21	1988	454	417	871
	1987	415	355	770
22	1987	458	445	903
	1986	457	458	915
23	1986	612	474	1086
	1985	501	461	962
24	1985	576	524	1100
	1984	587	507	1094
25	1984	676	661	1337
	1983	598	518	1116
26	1983	679	618	1297
	1982	625	597	1222
27	1982	668	639	1307
	1981	610	524	1134
28	1981	630	631	1261
	1980	610	496	1106
29	1980	642	624	1266
	1979	546	488	1034
30	1979	586	474	1060
	1978	499	457	956
31	1978	499	496	995
	1977	414	365	779
32	1977	473	419	892
	1976	399	367	766
33	1976	404	374	778
	1975	311	308	619
34	1975	329	292	621
	1974	240	219	459
35	1974	274	229	503
	1973	210	184	394
36	1973	195	191	386
	1972	141	134	275
37	1972	155	147	302
	1971	116	112	228
38	1971	118	125	243
	1970	93	84	177

STAROST AGE	GODINA ROĐENJA YEAR OF BIRTH	Spol Sex		Ukupno Total
		Muško Male	Žensko Female	
39	1970	91	88	179
	1969	65	69	134
40	1969	70	48	118
	1968	48	42	90
41	1968	38	46	84
	1967	31	43	74
42	1967	34	26	60
	1966	18	19	37
43	1966	14	17	31
	1965	12	9	21
44	1965	11	8	19
	1964	4	6	10
45	1964	8	2	10
	1963	2	1	3
46	1963	2	5	7
	1962	1	0	1
47	1962	0	1	1
	1961	0	0	0
48	1961	1	0	1
	1960	0	0	0
49	1960	0	0	0
	1959	0	0	0
50 i +	1959 i ranije and earlier	2	0	2
nepoznato/ unknown	9999	71	62	133
Ukupno/ Total		18001	16549	34550

15. Specifične stope fertiliteta¹⁾

Fertility rates¹⁾

	Ukupno <i>Total</i>	Starost majke <i>Mother's age</i>									Stopa ukupnog fertiliteta ⁵⁾ <i>Total fer.rates⁵⁾</i>
		ispod 15 <i>under 15</i>	15-19	20-24	25-29	30-34	35-39	40-44	45-49	50 i više <i>50 and over</i>	
1996 ²⁾	31,2	0,1	30,7	107,6	96,9	59,9	28,4	5,3	0,5	0,0	1,647
1997 ²⁾	32,4	0,1	36,1	122,5	93,1	55,5	23,7	5,4	0,5	0,0	1,684
1998 ²⁾	30,1	0,0	26,2	113,4	91,1	51,4	23,5	5,5	0,5	0,0	1,558
1999 ³⁾	23,7	0,0	19,9	96,8	84,9	47,4	19,0	4,1	0,3	0,0	1,362
2000 ³⁾	19,7	0,0	16,6	89,6	82,7	44,1	18,6	4,0	0,2	0,0	1,300
2001 ³⁾	18,8	0,0	17,4	87,1	79,2	41,1	16,5	3,7	0,3	0,0	1,400
2002 ⁴⁾	18,2	0,1	18,7	83,1	76,1	45,0	18,3	4,1	0,2	0,0	1,200
2003 ⁴⁾	18,0	0,1	17,4	81,5	75,7	46,5	18,2	3,6	0,2	0,0	1,215
2004 ⁴⁾	17,9	0,1	17,2	81,1	76,6	46,0	18,7	3,7	0,2	0,0	1,217
2005 ⁴⁾	17,7	0,0	16,5	77,1	77,4	47,6	17,5	3,7	0,2	0,0	1,200
2006 ⁴⁾	17,4	0,1	16,4	73,4	76,1	49,0	16,8	3,4	0,2	0,0	1,176
2007 ⁴⁾	35,0	0,0	15,2	68,9	83,4	59,5	20,8	3,6	0,3	0,0	1,258
2008 ⁴⁾	35,7	0,1	15,8	66,7	86,7	62,0	21,5	4,0	0,2	0,0	1,285
2009 ⁵⁾	36,1	0,1	14,8	64,5	88,7	66,1	22,6	3,8	0,2	0,0	1,303

¹⁾ Specifične stope fertiliteta predstavljaju odnos između broja živorođene djece od majke određene starosti prema 1000 žena, te iste starosti

¹⁾ Fertility rates represent a ratio between a number of live born children by a mother of certain age by 1000 women of the same age

²⁾ Za godine 1996, 1997. i 1998. stope su rađene na bazi projekcije broja stanovnika za BiH za 1995 koju je uradio odjel za stanovništvo Ujedinjenih Nacija, Revizija 1998

²⁾ For the years 1996, 1997 and 1998 the rates are based on the projections on a number of population in B&H for 1995 prepared by the UN Population Division, Revision 1998

³⁾ Za godine 1999, 2000. i 2001. stope su rađene na bazi projekcije broja stanovnika za BiH za 2000. koju je uradio odjel za stanovništvo Ujedinjenih Nacija, Revizija 2000

³⁾ For the years 1999, 2000 and 2001 the rates are based on the projections on a number of population in B&H for 2000 prepared by the UN Population Division, Revision 2000

⁴⁾ Za godine 2002, 2003, 2004, 2005. i 2006. stope su rađene na bazi procjene broja stanovnika za BiH za 2002. koja je urađena u Agenciji za statistiku BiH

⁴⁾ For years 2002, 2003, 2004, 2005 and 2006 the rates are based on the estimate of a number of population in B&H for 2002 prepared by Agency for statistics of B&H

⁴⁾ Za godine 2007, 2008. i 2009. stope su rađene na bazi starosne i spolne strukture iz Ankete o potrošnji domaćinstva iz 2007. godine primijenjene na procijenjeni broj stanovnika BiH iz ovog biltena (3,84 miliona)

⁵⁾ For the years 2007, 2008 and 2009 the rates are based on the estimate on age and sex structure from Household Budget Survey in B&H 2007 applied to the total number of population from this Bulletin (3.84 million)

⁵⁾ Stopa ukupnog fertiliteta predstavlja ukupan broj živorođene djece na jednu ženu

⁵⁾ Total fertility rate represents the total number of live births by a female

Grafikon 7:
Graph 7:

Specifične stope fertiliteta 2000-2009
Fertility rates

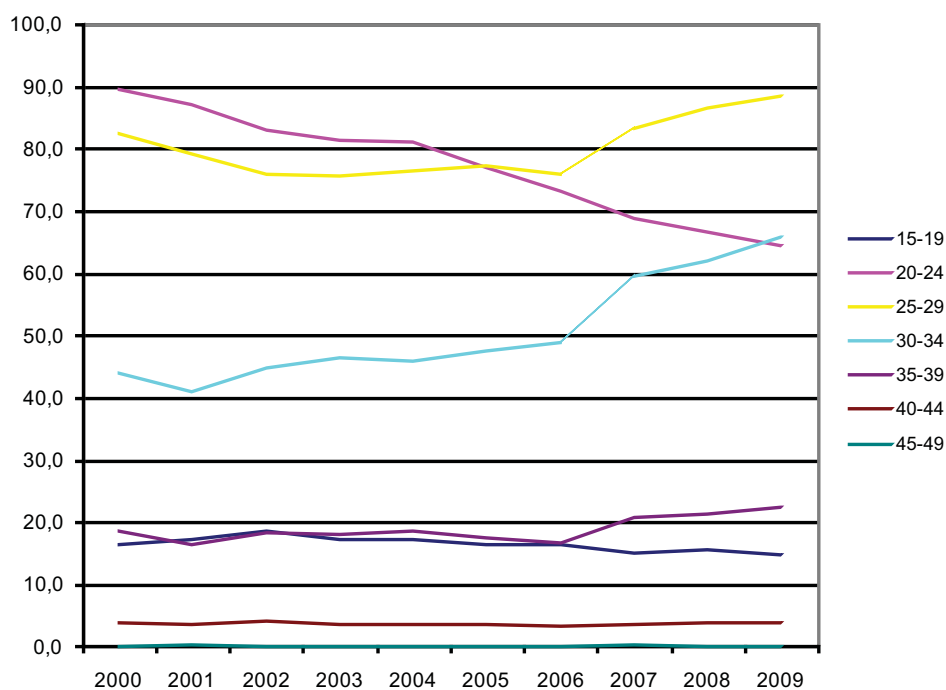

16. Živorodeni po redu rođenja u BiH
Live births by order

Godina Year	Red rođenja Birth order						
	Ukupno Total	prvo first	drugo second	treće third	četvrto fourth	peto i više fifth and more	nepoznato unknown
1996	46.594	18.991	16.662	7.025	1.753	978	1.185
1997	48.397	20.667	16.775	6.400	1.534	813	2.208
1998	45.007	19.117	15.406	5.606	1.476	738	2.664
1999	42.464	18.487	14.549	5.443	1.413	840	1.732
2000	39.563	17.113	13.785	5.133	1.372	767	1.393
2001	37.717	16.895	13.068	4.530	1.273	699	1.252
2002	35.587	16.049	12.536	4.292	1.195	617	898
2003	35.234	16.003	12.367	4.129	1.199	598	938
2004	35.151	16.670	11.962	4.070	1.112	564	773
2005	34.627	16.582	11.813	3.976	1.069	529	658
2006	34.033	16.392	11.715	3.765	936	470	755
2007	33.835	16.252	11.632	3.817	926	467	741
2008	34.176	16784	12059	3719	952	456	206
2009	34.550	16740	12374	3938	944	419	135

17. Struktura živorođenih po redu rođenja (%)

Distribution of live births by order

Godina Year	Red rođenja Birth order						
	Ukupno Total	prvo first	drugo second	treće third	četvrto fourth	peto i više fifth and more	nepoznato unknown
1996	100	40,8	35,8	15,1	3,8	1,2	2,5
1997	100	42,7	34,7	13,2	3,2	1,0	4,6
1998	100	42,5	34,2	12,5	3,3	0,9	5,9
1999	100	43,5	34,3	12,8	3,3	2,0	4,1
2000	100	43,3	34,8	13,0	3,5	1,9	3,5
2001	100	44,8	34,6	12,0	3,4	1,9	3,3
2002	100	45,1	35,2	12,1	3,4	1,7	2,5
2003	100	45,4	35,1	11,7	3,4	1,7	2,7
2004	100	47,4	34,0	11,6	3,2	1,6	2,2
2005	100	47,9	34,1	11,5	3,1	1,5	1,9
2006	100	48,2	34,4	11,1	2,8	1,4	2,2
2007	100	48,0	34,4	11,3	2,7	1,4	2,2
2008	100	49,1	35,3	10,9	2,8	1,3	0,6
2009	100	48,5	35,8	11,4	2,7	1,2	0,4

Grafikon 8:

Graph 8:

Struktura živorođenih po redu rođenja
Proportion of live births by order

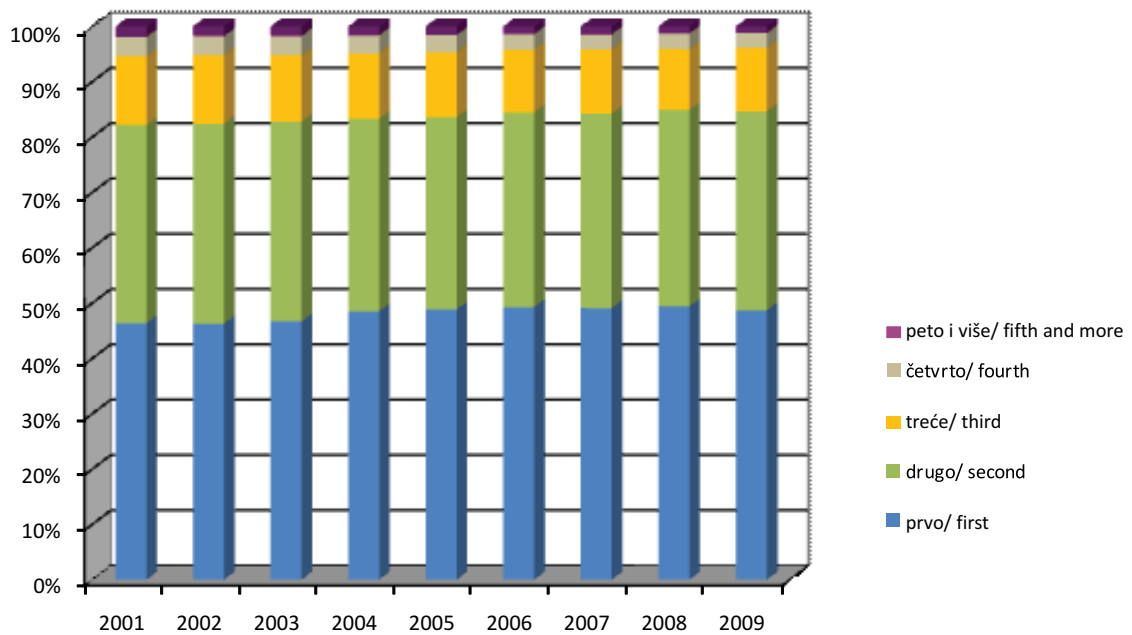

18. Živorodeni prema bračnom statusu, starosti i godini rođenja majke u BiH u 2009. godini

Live births by marital status, age and year of birth of the mother - 2009-BiH

STAROST AGE	GODINA ROĐENJA YEAR OF BIRTH	BRAČNI STATUS/MARITAL STATUS		
		U braku <i>Legitimate</i>	Van braka <i>Illegitimate</i>	Ukupno <i>Total</i>
12	1997	0	0	0
	1996	0	0	0
13	1996	0	0	0
	1995	0	0	0
14	1995	1	3	4
	1994	2	4	6
15	1994	0	13	13
	1993	1	26	27
16	1993	14	42	56
	1992	23	43	66
17	1992	58	75	133
	1991	61	100	161
18	1991	174	104	278
	1990	222	72	294
19	1990	320	93	413
	1989	437	94	531
20	1989	556	103	659
	1988	577	103	680
21	1988	742	129	871
	1987	666	104	770
22	1987	789	114	903
	1986	813	102	915
23	1986	986	100	1086
	1985	872	90	962
24	1985	1003	97	1100
	1984	1004	90	1094
25	1984	1209	128	1337
	1983	1009	107	1116
26	1983	1186	111	1297
	1982	1148	74	1222
27	1982	1215	92	1307
	1981	1052	82	1134
28	1981	1168	93	1261
	1980	1021	85	1106

STAROST AGE	GODINA ROĐENJA YEAR OF BIRTH	BRAČNI STATUS/MARITAL STATUS		
		U braku <i>Legitimate</i>	Van braka <i>Illegitimate</i>	Ukupno <i>Total</i>
29	1980	1180	86	1266
	1979	957	77	1034
30	1979	977	83	1060
	1978	892	64	956
31	1978	918	77	995
	1977	729	50	779
32	1977	817	75	892
	1976	716	50	766
33	1976	725	53	778
	1975	573	46	619
34	1975	574	47	621
	1974	417	42	459
35	1974	449	54	503
	1973	361	33	394
36	1973	355	31	386
	1972	247	28	275
37	1972	260	42	302
	1971	204	24	228
38	1971	210	33	243
	1970	152	25	177
39	1970	151	28	179
	1969	119	15	134
40	1969	101	17	118
	1968	77	13	90
41	1968	73	11	84
	1967	61	13	74
42	1967	51	9	60
	1966	29	8	37
43	1966	27	4	31
	1965	18	3	21
44	1965	16	3	19
	1964	9	1	10
45	1964	9	1	10
	1963	1	2	3

STAROST AGE	GODINA ROĐENJA YEAR OF BIRTH	BRAČNI STATUS/MARITAL STATUS		
		U braku Legitimate	Van braka Illegitimate	Ukupno Total
46	1963	5	2	7
	1962	1	0	1
47	1962	1	0	1
	1961	0	0	0
48	1961	1	0	1
	1960	0	0	0
49	1959	0	0	0
	1958	0	0	0
50 i +	1959 i ranije and earlier	2	0	2
nepoznato / unknown	9999	119	14	133
Ukupno / Total		30.913	3.637	34.550

19. Živorodeni prema školskoj spremi majke i oca u 2009. godini
Live births by educational attainment of mother and father in 2009

Školska sprema majke <i>Educational attainment of mother</i>	Ukupno <i>Total</i>	Školska sprema oca <i>Educational attainment of father</i>							Doktorat <i>Doctorate</i>	Nepoznato <i>Unknown</i>
		Bez škole <i>Without education</i>	Nepotpuna osnovna škola <i>Incomplete basic school</i>	Osnovna škola <i>Basic school</i>	Srednja škola <i>Secondary school</i>	Viša škola <i>Non-university high school</i>	Visoka škola <i>University degree</i>	Magisterij <i>Master degree</i>		
Ukupno <i>Total</i>	34550	121	281	3606	23509	869	3028	135	21	2980
Bez škole <i>Without education</i>	247	77	27	21	33	0	1	0	0	88
Nepotpuna osnovna škola <i>Incomplete basic school</i>	610	11	123	142	190	1	6	0	0	137
Osnovna škola <i>Basic school</i>	6821	12	70	2139	3670	26	38	0	0	866
Srednja škola <i>Secondary school</i>	21101	19	50	1244	17157	453	1129	37	4	1008
Viša škola <i>Non-university high school</i>	1322	1	4	16	820	192	241	13	0	35
Visoka škola <i>University degree</i>	3449	1	1	15	1546	178	1531	66	11	100
Magisterij <i>Master degree</i>	117	0	0	1	27	8	62	16	2	1
Doktorat <i>Doctorate</i>	18	0	0	0	6	1	4	3	4	0
Nepoznato <i>Unknown</i>	865	0	6	28	60	10	16	0	0	745

20. Živorodeni po mjesecu rođenja i danu u BiH u 2009. godini

Live births by month and day

DAN / DAY	MJESEC / MONTH												TOTAL
	M1	M2	M3	M4	M5	M6	M7	M8	M9	M10	M11	M12	
D1	77	79	97	129	110	113	138	132	125	124	88	130	1342
D2	81	107	103	125	106	119	120	108	124	125	111	109	1338
D3	60	69	95	94	75	94	123	121	104	130	104	94	1163
D4	63	66	112	69	89	100	100	99	126	71	96	107	1098
D5	67	73	86	63	106	94	118	95	90	95	98	86	1071
D6	74	65	99	99	103	76	110	108	78	112	94	58	1076
D7	64	50	74	88	100	91	115	110	117	113	75	83	1080
D8	61	61	78	105	108	90	102	85	109	116	81	99	1095
D9	62	65	72	95	86	91	109	68	111	112	99	92	1062
D10	65	71	86	107	57	112	114	92	100	81	85	99	1069
D11	65	62	101	96	99	94	93	99	104	73	107	96	1089
D12	77	70	89	60	88	101	92	109	79	103	102	90	1060
D13	98	105	99	84	104	74	115	97	94	94	103	74	1141
D14	99	81	74	94	96	78	104	104	119	102	75	95	1121
D15	115	75	72	81	91	95	114	86	119	125	85	102	1160
D16	109	94	98	100	91	122	127	79	134	120	100	100	1274
D17	93	99	102	103	74	96	102	111	122	79	98	87	1166
D18	89	87	92	79	102	89	78	102	129	89	96	88	1120
D19	91	86	97	66	88	91	85	106	96	119	82	93	1100
D20	111	97	82	81	105	98	106	114	88	108	103	95	1188
D21	102	81	61	95	88	77	127	103	97	104	81	88	1104
D22	114	78	70	112	107	90	114	83	120	112	78	75	1153
D23	96	97	90	117	90	90	108	83	113	97	96	103	1180
D24	65	76	101	121	80	106	133	103	105	70	95	103	1158
D25	82	109	79	74	93	124	90	99	119	82	88	94	1133
D26	97	81	97	76	108	104	70	104	107	106	102	74	1126
D27	113	91	77	103	98	69	109	90	110	99	91	74	1124
D28	107	92	67	84	90	94	118	95	116	90	68	79	1099
D29	104	0	81	120	99	108	110	90	112	91	64	88	1067
D30	92	0	90	93	90	121	97	79	104	83	95	78	1023
D31	82	0	79	0	58	0	110	92	0	68	0	81	570
Ukupno/Total	2.675	2.267	2.700	2.813	2.879	2.901	3.351	3.046	3.271	3.093	2.740	2.814	34.550

21. Mrtvorodeni prema spolu i stope mrtvorodjenih u BiH

Still births by sex ,still births rates

Godina Year	Ukupno Total	ženski females	muški males	Mrtvorodeni na 1000 živorođenih Still births per 1000 livebirths
2001	193	95	98	5,1
2002	138	61	77	3,9
2003	150	59	91	4,3
2004	168	74	94	4,8
2005	147	62	85	4,2
2006	137	54	83	4,0
2007	174	76	98	5,1
2008	171	69	102	5,0
2009	136	56	80	3,9

Grafikon 9:

Graph 9:

Mrtvorodena djeca prema spolu

Stillbirths children by sex

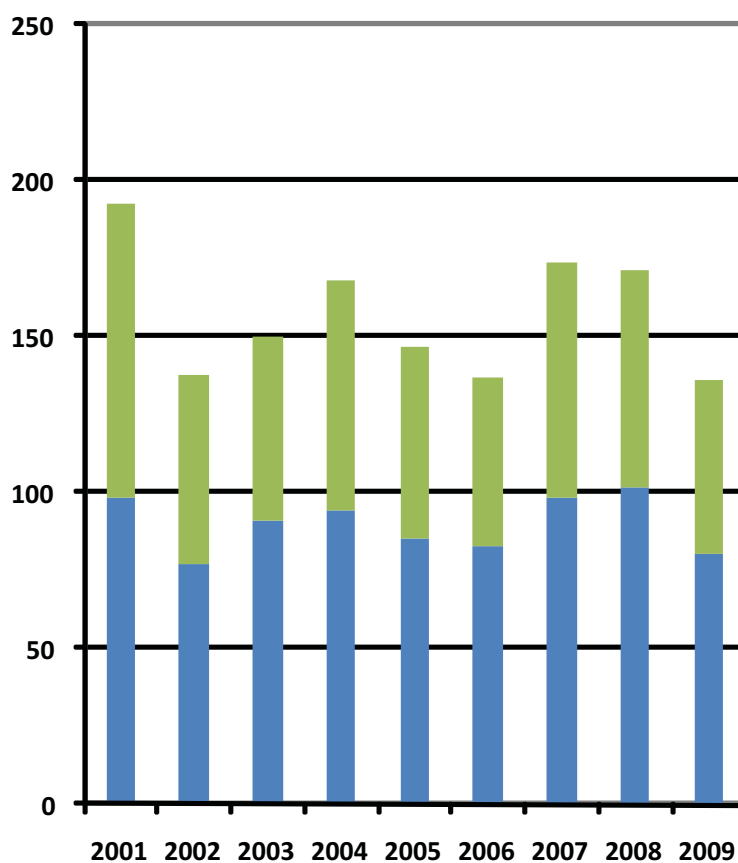

■ ženski/ females ■ muški/ males

Grafikon 10:

Graph 10:

Stope mrtvorodenih, 2001-2009.

Still births rates, 2001-2009

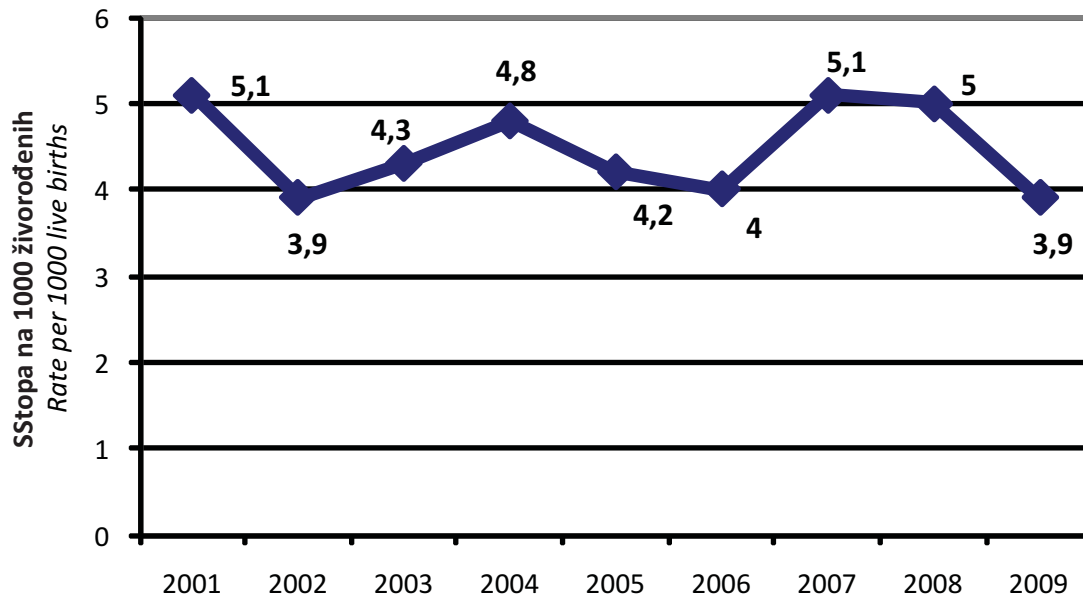

22. Mrtvorodeni prema starosti majke i redu rođenja mrtvorodene djece u BiH u 2009. godini

Still births by age of mother and total birth order

Red rođenja <i>Total birth order</i>	Svega <i>All Ages</i>	Starost majke <i>Age of mother (years)</i>								nepoznato <i>unknown</i>
		ispod 15 <i>under 15</i>	15 - 19	20 - 24	25 - 29	30 - 34	35 - 39	40 - 44	45 i više <i>45 and over</i>	
Ukupno / Total	136	0	9	35	39	31	14	4	1	3
Prvo / First	125	0	9	33	33	29	14	4	1	2
Drugo / Second	5	0	0	0	5	0	0	0	0	0
Treće / Third	0	0	0	0	0	0	0	0	0	0
Četvrto i više / Fourth and more	0	0	0	0	0	0	0	0	0	0
Nepoznato Unknown	6	0	0	2	1	2	0	0	0	1

23. Umrli prema spolu, mjestu smrti i liječenju u BiH (1996-2009.) BiH

Deaths, grouped according to sex, where death occurred and whether deceased received medical treatment

	Ukupno <i>Total</i>	Ženski <i>Females</i>	Muški <i>Males</i>	Mjesto smrti <i>Place of death</i>		% umrlih u zdravstvenoj ustanovi <i>Percentage of deaths in medical facility</i>	Liječenje <i>Medical treatment</i>		% liječenih <i>Percentage receiving treatment</i>
				Zdravstvena ustanova <i>Medical facility</i>	Drugo mjesto <i>Other place</i>		Liječeni <i>Received treatment</i>	Nisu liječeni <i>Did not receive treatment</i>	
1992-1995 ¹⁾
1996	25.152	11.200	13.952	10.218	14.934	40,6	21.548	3.604	85,7
1997	27.875	12.691	15.184	11.519	16.356	41,3	24.182	3.693	86,8
1998	28.679	13.376	15.303	13.084	15.595	45,6	25.406	3.273	88,6
1999	28.637	13.476	15.161	13.503	15.134	47,2	25.562	3.075	89,3
2000	30.482	14.424	16.058	13.489	16.993	44,3	26.743	3.739	87,7
2001	30.325	14.123	16.202	11.915	18.410	39,3	26.618	3.707	87,8
2002	30.155	14.508	15.647	11.488	18.647	38,1	26.546	3.589	88,1
2003	31.757	15.167	16.590	12.210	19.547	38,4	27.912	3.845	87,9
2004	32.616	15.836	16.780	12.886	19.730	39,5	29.759	2.857	91,2
2005	34402	16.384	18.018	13.933	20.469	40,5	31.753	2.649	92,3
2006	33221	15.913	17.308	13.636	19.585	41,0	29.612	3.609	89,1
2007	35044	16.890	18.154	14.713	20.331	42,0	31.405	3.639	89,6
2008	34026	16.339	17.687	14.890	19.136	43,7	31.140	2.886	91,5
2009	34904	17.020	17.884	15.519	19.385	44,5	31.975	2.929	91,6

¹⁾ Ne raspolože se sa pouzdanim podacima u periodu ratnih dejstava

¹⁾We do not dispose of the data for the period of the war

24. Umrli prema starosti i spolu u BiH (2005-2009.)

Deaths by age and sex

	Ukupno <i>Total</i>	0-4	5-9	10-14	15-19	20-24	25-29	30-34	35-39	40-44	45-49	50-54	55-59	60-64	65-69	70-74	75-79	80-84	85 i više <i>85 and more</i>	nepoznato <i>unknown</i>	
2005.																					
svoga <i>all</i>	34.402	284	38	45	101	165	173	203	304	547	961	1.546	1.945	2.580	5.062	6.448	6.567	4.487	2.913	33	
ženski <i>females</i>	16.384	122	17	12	22	53	39	70	110	172	310	480	634	970	2.088	3.056	3.461	2.829	1.923	16	
muški <i>males</i>	18.018	162	21	33	79	112	134	133	194	375	651	1.066	1.311	1.610	2.974	3.392	3.106	1.658	990	17	
2006.																					
svoga <i>all</i>	33.221	292	33	51	93	149	171	200	266	553	944	1.599	1.946	2.229	4.553	6.212	6.437	4.504	2.933	56	
ženski <i>females</i>	15.913	112	13	26	29	43	51	65	87	178	334	506	654	838	1.859	2.891	3.356	2.878	1.968	25	
muški <i>males</i>	17.308	180	20	25	64	106	120	135	179	375	610	1.093	1.292	1.391	2.694	3.321	3.081	1.626	965	31	
2007.																					
svoga <i>all</i>	35.044	268	43	29	101	149	178	209	285	538	1.012	1.762	2.098	2.437	4.588	6.389	6.937	4.838	3.145	38	
ženski <i>females</i>	16.890	118	22	12	26	41	43	70	87	193	329	566	697	915	1.914	2.938	3.688	3.064	2.147	20	
muški <i>males</i>	18.154	150	21	17	75	108	135	139	198	345	683	1.196	1.401	1.522	2.674	3.451	3.249	1.774	998	18	
2008.																					
svoga <i>all</i>	34.026	269	28	52	98	158	169	187	268	469	947	1.497	2.090	2.262	3.968	6.203	6.795	5.132	3.399	35	
ženski <i>females</i>	16.339	116	8	19	25	35	31	55	88	149	327	450	723	780	1.620	2.878	3.593	3.089	2.340	13	
muški <i>males</i>	17.687	153	20	33	73	123	138	132	180	320	620	1.047	1.367	1.482	2.348	3.325	3.202	2.043	1.059	22	
2009.																					
svoga <i>all</i>	34.904	255	21	24	65	143	154	190	244	473	910	1.492	2.161	2.440	3.787	6.145	6.876	5.643	3.851	30	
ženski <i>females</i>	17.020	120	6	9	23	38	42	63	73	157	320	466	700	841	1.659	2.846	3.607	3.420	2.620	10	
muški <i>males</i>	17.884	135	15	15	42	105	112	127	171	316	590	1.026	1.461	1.599	2.128	3.299	3.269	2.223	1.231	20	

25. Prosječna starost umrlih osoba u BiH (1999-2009.)

Average age of deaths in B&H

Prosječna starost umrlih osoba <i>Average age of deaths</i>	ukupno <i>total</i>	ženski <i>females</i>	muški <i>males</i>
1999	66,6	69,5	64,0
2000	66,8	69,7	64,2
2001	67,2	70,2	64,6
2002	67,8	70,7	65,0
2003	68,4	71,2	65,8
2004	68,9	71,7	66,3
2005	69,3	72,2	66,8
2006	69,4	72,2	66,8
2007	69,6	72,5	66,9
2008	70,2	73,3	67,4
2009	70,8	73,6	68,1

Grafikon 11:

Graph 11:

Prosječna starost umrlih

Average age of deaths

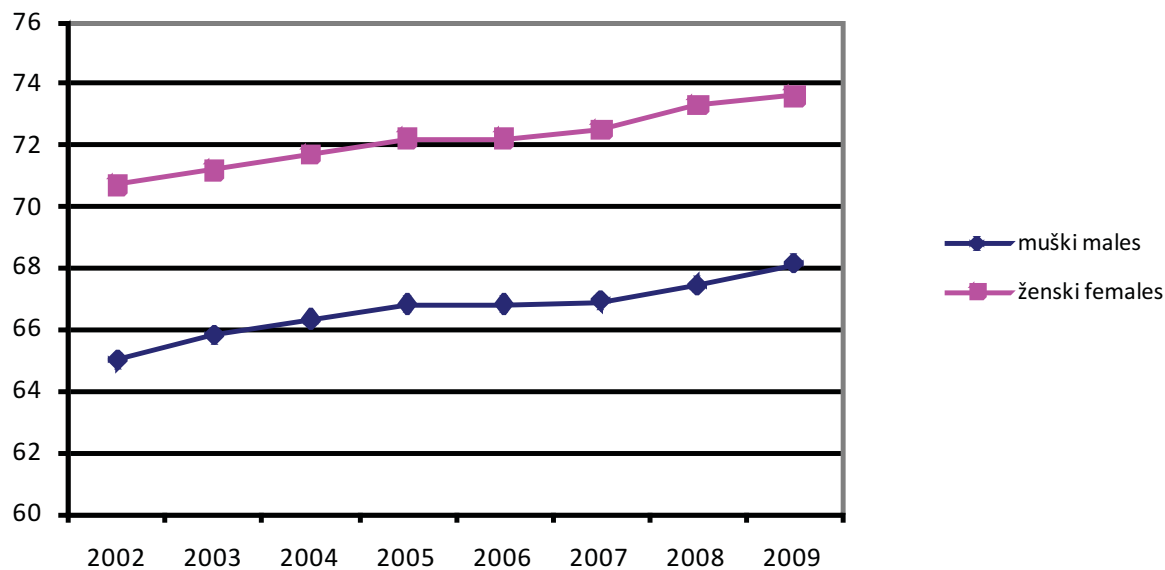

26. Umrli prema spolu, starosti i godini rođenja u 2009. godini

Deaths by sex, age and year of birth

Starost / Age	Godina rođenja / Year of birth	SPOL / SEX		Ukupno / Total
		ženski / females	muški / males	
0	2009	95	106	201
	2008	13	10	23
1	2008	1	5	6
	2007	2	6	8
2	2007	1	1	2
	2006	2	1	3
3	2006	2	3	5
	2005	1	2	3
4	2005	1	0	1
	2004	2	1	3
5	2004	0	2	2
	2003	0	2	2
6	2003	1	1	2
	2002	0	1	1
7	2002	1	1	2
	2001	0	1	1
8	2001	1	1	2
	2000	1	0	1
9	2000	1	4	5
	1999	1	2	3
10	1999	2	1	3
	1998	0	1	1
11	1998	0	1	1
	1997	1	2	3
12	1997	1	3	4
	1996	0	1	1
13	1996	1	2	3
	1995	1	2	3
14	1995	1	0	1
	1994	2	2	4
15	1994	2	5	7
	1993	5	3	8
16	1993	2	2	4
	1992	0	4	4
17	1992	5	2	7
	1991	1	3	4
18	1991	1	3	4
	1990	4	8	12

Starost / Age	Godina rođenja / Year of birth	SPOL / SEX		Ukupno / Total
		ženski / females	muški / males	
19	1990	1	6	7
	1989	2	6	8
20	1989	5	15	20
	1988	0	8	8
21	1988	7	8	15
	1987	3	9	12
22	1987	3	8	11
	1986	2	14	16
23	1986	6	15	21
	1985	4	13	17
24	1985	3	6	9
	1984	5	9	14
25	1984	4	11	15
	1983	5	10	15
26	1983	6	15	21
	1982	1	10	11
27	1982	2	9	11
	1981	5	8	13
28	1981	9	12	21
	1980	4	16	20
29	1980	4	5	9
	1979	2	16	18
30	1979	6	7	13
	1978	4	11	15
31	1978	3	14	17
	1977	5	8	13
32	1977	5	17	22
	1976	7	14	21
33	1976	9	17	26
	1975	7	7	14
34	1975	9	12	21
	1974	8	20	28
35	1974	3	14	17
	1973	8	15	23
36	1973	7	15	22
	1972	4	12	16
37	1972	10	19	29
	1971	14	9	23
38	1971	7	36	43
	1970	9	9	18

Starost / Age	Godina rođenja / Year of birth	SPOL / SEX		Ukupno / Total
		ženski / females	muški / males	
39	1970	2	28	30
	1969	9	14	23
40	1969	18	36	54
	1968	9	27	36
41	1968	10	22	32
	1967	15	25	40
42	1967	12	28	40
	1966	19	41	60
43	1966	15	34	49
	1965	19	25	44
44	1965	25	43	68
	1964	15	35	50
45	1964	21	53	74
	1963	25	42	67
46	1963	24	50	74
	1962	26	58	84
47	1962	42	48	90
	1961	44	60	104
48	1961	35	69	104
	1960	28	67	95
49	1960	42	89	131
	1959	33	54	87
50	1959	52	106	158
	1958	32	77	109
51	1958	39	83	122
	1957	37	97	134
52	1957	54	97	151
	1956	42	92	134
53	1956	55	109	164
	1955	36	97	133
54	1955	67	141	208
	1954	52	127	179
55	1954	57	134	191
	1953	60	145	205
56	1953	69	153	222
	1952	61	173	234
57	1952	81	143	224
	1951	62	129	191
58	1951	79	157	236
	1950	64	134	198

Starost / Age	Godina rođenja / Year of birth	SPOL / SEX		Ukupno / Total
		ženski/ females	muški / males	
59	1950	82	171	253
	1949	85	122	207
60	1949	80	177	257
	1948	64	164	228
61	1948	84	154	238
	1947	74	153	227
62	1947	109	185	294
	1946	105	159	264
63	1946	88	166	254
	1945	79	133	212
64	1945	92	183	275
	1944	66	125	191
65	1944	119	181	300
	1943	101	153	254
66	1943	149	162	311
	1942	131	156	287
67	1942	157	201	358
	1941	156	228	384
68	1941	197	260	457
	1940	186	239	425
69	1940	233	268	501
	1939	230	280	510
70	1939	221	299	520
	1938	212	297	509
71	1938	257	350	607
	1937	276	312	588
72	1937	290	346	636
	1936	296	331	627
73	1936	329	374	703
	1935	283	305	588
74	1935	341	347	688
	1934	341	338	679
75	1934	355	362	717
	1933	377	341	718
76	1933	332	340	672
	1932	332	302	634
77	1932	422	356	778
	1931	286	274	560

Starost / Age	Godina rođenja / Year of birth	SPOL / SEX		Ukupno / Total
		ženski / females	muški / males	
78	1931	348	307	655
	1930	405	310	715
79	1930	378	361	739
	1929	372	316	688
80	1929	400	314	714
	1928	381	286	667
81	1928	402	317	719
	1927	335	236	571
82	1927	356	234	590
	1926	340	174	514
83	1926	358	195	553
	1925	318	151	469
84	1925	285	170	455
	1924	245	146	391
85	1924	304	158	462
	1923	221	105	326
86	1923	246	113	359
	1922	222	103	325
87	1922	217	93	310
	1921	171	92	263
88	1921	169	77	246
	1920	163	73	236
89	1920	160	74	234
	1919	125	59	184
90	1919	93	45	138
	1918	57	29	86
91	1918	46	16	62
	1917	40	17	57
92	1917	35	17	52
	1916	36	11	47
93	1916	22	8	30
	1915	28	11	39
94	1915	32	23	55
	1914	39	20	59
95	1914	18	11	29
	1913	33	9	42
96	1913	23	8	31
	1912	17	7	24

Starost / Age	Godina rođenja / Year of birth	SPOL / SEX		Ukupno / Total
		ženski/ females	muški / males	
97	1912	14	9	23
	1911	13	8	21
98	1911	14	6	20
	1910	26	8	34
99	1910	7	3	10
	1909	5	1	6
100	1909	4	3	7
	1908	2	3	5
101	1908	5	5	10
	1907	5	0	5
102	1907	1	2	3
	1906	0	0	0
103	1906	2	1	3
	1905	1	0	1
104	1905	1	1	2
	1904	1	1	2
105	1904	1	0	1
	1903	0	0	0
106	1903	0	0	0
	1902	0	0	0
107	1902	0	0	0
	1901	0	0	0
108	1901	0	0	0
	1900	0	0	0
109	1900	1	1	2
	1899	0	0	0
110	1897 i ranije and earlier	0	0	0
		0	0	0
nepoznato/unknown	9999	10	20	30
UKUPNO / TOTAL		17.020	17.884	34.904

UZROK SMRTI CAUSE OF DEATH	UKUPNO TOTAL	do 1 godine to 1 year	1-4	5-14	15-24	25-34	35-44	45-54	55-64	65-74	75-84	85 i više 85 and over	Nepoznato Unknown
(Q00-Q99)													
Kongenitalne malformacije, deformacije i hromozomske abnormalnosti <i>Congenital malformations, deformations</i>													
svega /all	61	40	4	4	0	2	2	3	1	3	2	0	0
ženski / females	30	19	3	1	0	0	1	3	0	2	1	0	0
muški / males	31	21	1	3	0	2	1	0	1	1	1	0	0
(R00-R99)													
Simptomi, znaci i nenormalni klinički nalazi i laboratorijski nalazi koji nisu drugdje klasificirani <i>Symptoms, signs and abnormal clinical and laboratory findings, not elsewhere classified</i>													
svega /all	1985	9	2	2	16	30	54	154	250	444	683	341	0
ženski / females	973	3	2	1	4	10	17	40	73	187	404	232	0
muški / males	1012	6	0	1	12	20	37	114	177	257	279	109	0
(S00-T98)													
Povrede, trovanja i druge posljedice vanjskih uzroka <i>Injuries, poisoning and consequences of external causes</i>													
svega /all	1256	2	4	13	109	123	149	222	217	204	167	46	0
ženski / females	315	2	1	6	18	18	23	56	58	60	55	18	0
muški / males	941	0	3	7	91	105	126	166	159	144	112	28	0
(V01-Y98)													
Vanjski uzroci morbiditeta i mortaliteta <i>External causes of morbidity and mortality</i>													
svega /all	2	0	0	0	0	1	0	1	0	0	0	0	0
ženski / females	0	0	0	0	0	0	0	0	0	0	0	0	0
muški / males	2	0	0	0	0	1	0	1	0	0	0	0	0
(Z00-Z99)													
Faktori koji utiču na zdravstveno stanje i kontakt sa zdravstvenim uslugama <i>Factors influencing health status and contact with health services</i>													
svega /all	2	0	0	0	0	0	0	0	1	0	1	0	0
ženski / females	1	0	0	0	0	0	0	0	1	0	0	0	0
muški / males	1	0	0	0	0	0	0	0	0	0	1	0	0
Nepoznato <i>Unknown</i>													
svega /all	650	4	1	3	7	5	18	51	90	192	176	81	22
ženski / females	304	3	0	0	2	1	6	11	30	94	93	56	8
muški / males	346	1	1	3	5	4	12	40	60	98	83	25	14

28. Umrla dojenčad prema uzroku smrti i spolu prema starosti u 2009. godini u BiH

Infant deaths by cause of death and sex by age in 2009

UZROK SMRTI CAUSE OF DEATH	UKUPNO TOTAL	0-24 sata 0-24 hours	1-6 dana 1-6 days	7-29 dana 7-29 days	1-3 mjeseca 1-3 months	4-7 mjeseci 4-7 months	8-11 mjeseci 8-11 months
UKUPNO svega / all	224	67	75	32	24	19	7
TOTAL ženski / females	108	36	35	11	10	11	5
muški / males	116	31	40	21	14	8	2
(A00-B99)							
Određene infektivne i parazitne bolesti <i>Infectious and parasitic diseases</i>							
svega / all	5	0	1	3	1	0	0
ženski / females	2	0	0	2	0	0	0
muški / males	3	0	1	1	1	0	0
(D50-D89)							
Bolesti krvi i krvotvornih organa i neki poremećaji imunog sistema <i>Diseases of the blood and blood forming organs and certain disorders involving the immune mechanism</i>							
svega / all	1	0	0	0	0	1	0
žensko / females	1	0	0	0	0	1	0
muški / males	0	0	0	0	0	0	0
(E00-E90)							
Endokrina i metabolička oboljenja sa poremećajima u ishrani endokrine <i>Metabolic and nutritional diseases</i>							
svega / all	1	0	0	1	0	0	0
žensko / females	1	0	0	1	0	0	0
muški / males	0	0	0	0	0	0	0
(G00-G99)							
Oboljenja nervnog sistema <i>Diseases of the nervous system</i>							
svega / all	4	0	0	0	1	0	3
ženski / females	2	0	0	0	0	0	2
muški / males	2	0	0	0	1	0	1
(I00-I99)							
Oboljenja cirkularnog sistema <i>Diseases of the circulatory system</i>							
svega / all	7	1	4	1	1	0	0
ženski / females	2	0	0	1	1	0	0
muški / males	5	1	4	0	0	0	0
(J00-J99)							
Oboljenja respiratornog sistema <i>Diseases of the respiratory system</i>							
svega / all	3	1	0	0	0	2	0
ženski / females	2	1	0	0	0	1	0
muški / males	1	0	0	0	0	1	0

UZROK SMRTI <i>CAUSE OF DEATH</i>	UKUPNO <i>TOTAL</i>	0-24 sata <i>0-24 hours</i>	1-6 dana <i>1-6 days</i>	7-29 dana <i>7-29 days</i>	1-3 mjeseca <i>1-3 months</i>	4-7 mjeseci <i>4-7 months</i>	8-11 mjeseci <i>8-11 months</i>
(K00-K93)							
Oboljenja digestivnog trakta <i>Diseases of the digestive system</i>							
svega /all	3	0	2	0	0	1	0
ženski / females	3	0	2	0	0	1	0
muški / males	0	0	0	0	0	0	0
(N00-N99)							
Oboljenja genitourinarnog sistema <i>Diseases of the genitourinary system</i>							
svega /all	1	0	0	0	1	0	0
ženski / females	0	0	0	0	0	0	0
muški / males	1	0	0	0	1	0	0
(P00-P96)							
Određena stanja porijeklom perinatalnog perioda <i>Certain conditions originating in the perinatal period</i>							
svega /all	144	50	61	21	8	3	1
ženski / females	68	30	28	4	3	2	1
muški / males	76	20	33	17	5	1	0
(Q00-Q99)							
Kongenitalne malformacije, deformacije i hromozomske abnormalnosti <i>Congenital malformations, deformations</i>							
svega /all	40	13	5	4	11	6	1
ženski / females	19	5	4	3	5	2	0
muški / males	21	8	1	1	6	4	1
(R00-R99)							
Simptomi, znaci i nenormalni klinički nalazi i laboratorijski nalazi koji nisu drugdje klasificirani <i>Symptoms, signs and abnormal clinical and laboratory findings, not elsewhere classified</i>							
svega /all	9	2	0	2	1	3	1
ženski / females	3	0	0	0	1	1	1
muški / males	6	2	0	2	0	2	0
(S00-T98)							
Povrede, trovanja i druge posljedice vanjskih uzroka <i>Injuries, poisoning and consequences of external causes</i>							
svega /all	2	0	0	0	0	2	0
ženski / females	2	0	0	0	0	2	0
muški / males	0	0	0	0	0	0	0
(V01-Y98)							
Vanjski uzroci morbiditeta i mortaliteta <i>External causes of morbidity and mortality</i>							
svega /all	0	0	0	0	0	0	0
ženski / females	0	0	0	0	0	0	0
muški / males	0	0	0	0	0	0	0
Nepoznato <i>Unknown</i>							
svega /all	4	0	2	0	0	1	1
ženski / females	3	0	1	0	0	1	1
muški / males	1	0	1	0	0	0	0

29. Umrla dojenčad prema starosti i spolu u 2009. u BiH

Infant deaths by age and sex in 2009.

Starost (dana /mjeseci)	UKUPNO / TOTAL			Age (in days/months)
	svega all	ženski females	muški males	
Ukupno umrle dojenčadi	224	108	116	<i>Total infant deaths</i>
0-24 sata	67	36	31	<i>Under 1 day</i>
1 - 6 dana	75	35	40	<i>1 - 6 days</i>
1 dan	21	12	9	<i>1 day</i>
2 dana	14	5	9	<i>2 days</i>
3 dana	13	5	8	<i>3 days</i>
4 dana	14	8	6	<i>4 days</i>
5 dana	7	3	4	<i>5 days</i>
6 dana	6	2	4	<i>6 days</i>
7 - 27 dana	29	10	19	<i>7 - 27days</i>
7 - 13 dana	9	1	8	<i>7 - 13 days</i>
14 - 20 dana	12	5	7	<i>14 - 20 days</i>
21 - 27 dana	8	4	4	<i>21 - 27 days</i>
28 dana i < 2 mjeseca	11	6	5	<i>28 days and < 2 months</i>
2 - 11 mjeseci	42	21	21	<i>2 - 11 months</i>
2 mjeseca	8	2	6	<i>2 months</i>
3 mjeseca	8	3	5	<i>3 months</i>
4 mjeseca	5	3	2	<i>4 months</i>
5 mjeseci	8	5	3	<i>5 months</i>
6 mjeseci	4	2	2	<i>6 months</i>
7 mjeseci	2	1	1	<i>7 months</i>
8 mjeseci	4	3	1	<i>8 months</i>
9 mjeseci	1	0	1	<i>9 months</i>
10 mjeseci	1	1	0	<i>10 months</i>
11 mjeseci	1	1	0	<i>11 months</i>

30. Struktura umrle dojenčadi prema starosti u BiH 2005 - 2009.

Distribution % - Infant deaths by age and sex

2005.	svega <i>all</i>	ženski <i>females</i>	muški <i>males</i>	Age <i>(in days/months)</i>
0-24 sata	21,5	21,0	21,8	<i>Under 1 day</i>
1 - 6 dana	43,3	39,0	46,6	<i>1 - 6 days</i>
7 - 27 dana	13,3	17,0	10,5	<i>7 - 27days</i>
28 dana i < 2 mjeseca	4,7	4,0	5,3	<i>28 days and < 2 months</i>
2 - 11 mjeseci	17,2	16,0	18,0	<i>2 - 11 months</i>
2006.	svega <i>all</i>	ženski <i>females</i>	muški <i>males</i>	Age <i>(in days/months)</i>
0-24 sata	23,5	22,7	24,1	<i>Under 1 day</i>
1 - 6 dana	40,8	39,2	41,8	<i>1 - 6 days</i>
7 - 27 dana	15,7	19,6	13,3	<i>7 - 27days</i>
28 dana i < 2 mjeseca	5,9	3,1	7,6	<i>28 days and < 2 months</i>
2 - 11 mjeseci	14,1	15,5	13,3	<i>2 - 11 months</i>
2007.	svega <i>all</i>	ženski <i>females</i>	muški <i>males</i>	Age <i>(in days/months)</i>
0-24 sata	16,0	16,2	15,9	<i>Under 1 day</i>
1 - 6 dana	35,9	33,3	37,9	<i>1 - 6 days</i>
7 - 27 dana	21,7	22,2	21,2	<i>7 - 27days</i>
28 dana i < 2 mjeseca	5,2	8,1	3,0	<i>28 days and < 2 months</i>
2 - 11 mjeseci	21,2	20,2	22,0	<i>2 - 11 months</i>
2008.	svega <i>all</i>	ženski <i>females</i>	muški <i>males</i>	Age <i>(in days/months)</i>
0-24 sata	21,2	23,0	19,8	<i>Under 1 day</i>
1 - 6 dana	42,5	35,5	48,9	<i>1 - 6 days</i>
7 - 27 dana	8,9	7,7	9,9	<i>7 - 27days</i>
28 dana i < 2 mjeseca	8,0	7,6	8,3	<i>28 days and < 2 months</i>
2 - 11 mjeseci	19,1	25,9	13,7	<i>2 - 11 months</i>
2009.	svega <i>all</i>	ženski <i>females</i>	muški <i>males</i>	Age <i>(in days/months)</i>
0-24 sata	29,9	33,3	26,7	<i>Under 1 day</i>
1 - 6 dana	33,5	32,4	34,5	<i>1 - 6 days</i>
7 - 27 dana	12,9	9,3	16,4	<i>7 - 27days</i>
28 dana i < 2 mjeseca	4,9	5,6	4,3	<i>28 days and < 2 months</i>
2 - 11 mjeseci	18,8	19,4	18,1	<i>2 - 11 months</i>

Grafikon 12:

Graph 12:

Struktura umrle dojenčadi prema starosti i spolu u BiH

Distribution % - Infant deaths by age and sex

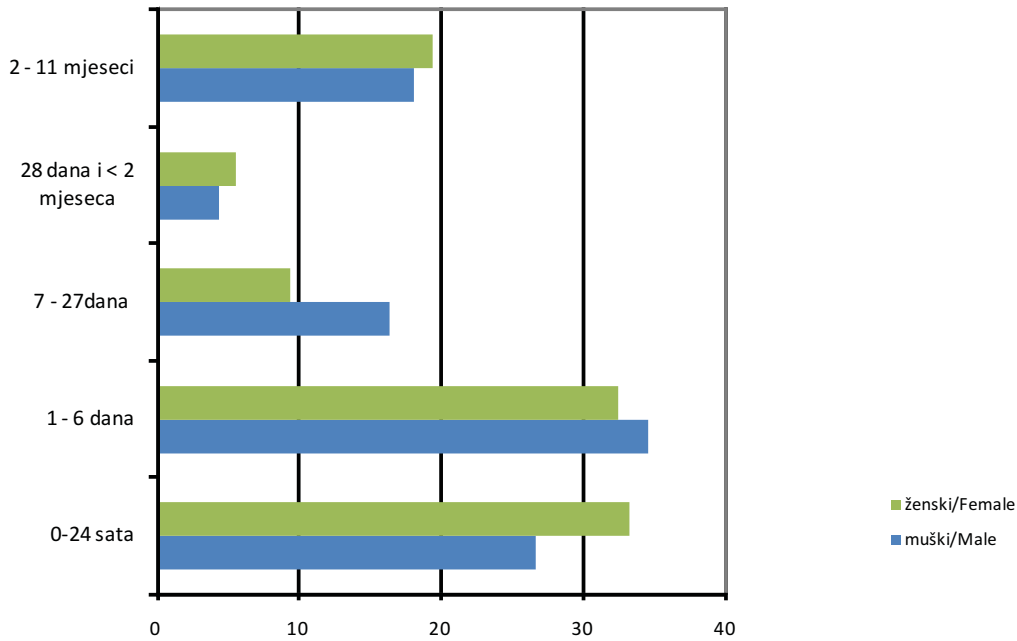

31. Nasilne smrti prema vrsti i spolu u BiH 2002 - 2009. godina

Violent deaths by type and sex

		Ukupno <i>Total</i>	nesretan slučaj <i>accident</i>	samoubistvo <i>suicide</i>	ubistvo <i>murder</i>	nepoznato <i>unknown</i>	
2002.	svega	1.156	582	474	90	10	<i>all</i>
	ženski	268	109	131	25	3	<i>females</i>
	muški	888	473	343	65	7	<i>males</i>
2003.	svega	1.169	630	458	70	11	<i>all</i>
	ženski	278	110	146	22	0	<i>females</i>
	muški	891	520	312	48	11	<i>males</i>
2004.	svega	1.139	623	442	67	7	<i>all</i>
	ženski	281	137	126	14	4	<i>females</i>
	muški	858	486	316	53	3	<i>males</i>
2005.	svega	1.177	627	467	77	6	<i>all</i>
	ženski	288	131	135	21	1	<i>females</i>
	muški	889	496	332	56	5	<i>males</i>
2006.	svega	1.206	648	489	61	8	<i>all</i>
	ženski	292	144	128	18	2	<i>females</i>
	muški	914	504	361	43	6	<i>males</i>
2007.	svega	1.233	681	472	73	7	<i>all</i>
	ženski	302	143	133	24	2	<i>females</i>
	muški	931	538	339	49	5	<i>males</i>
2008.	svega	1.198	671	453	69	5	<i>all</i>
	ženski	262	122	120	19	1	<i>females</i>
	muški	936	549	333	50	4	<i>males</i>
2009.	svega	1.169	655	451	61	2	<i>all</i>
	ženski	287	132	134	20	1	<i>females</i>
	muški	882	523	317	41	1	<i>males</i>

Grafikon 13:
Graph 13:

Nasilne smrti prema spolu
Violent deaths by sex

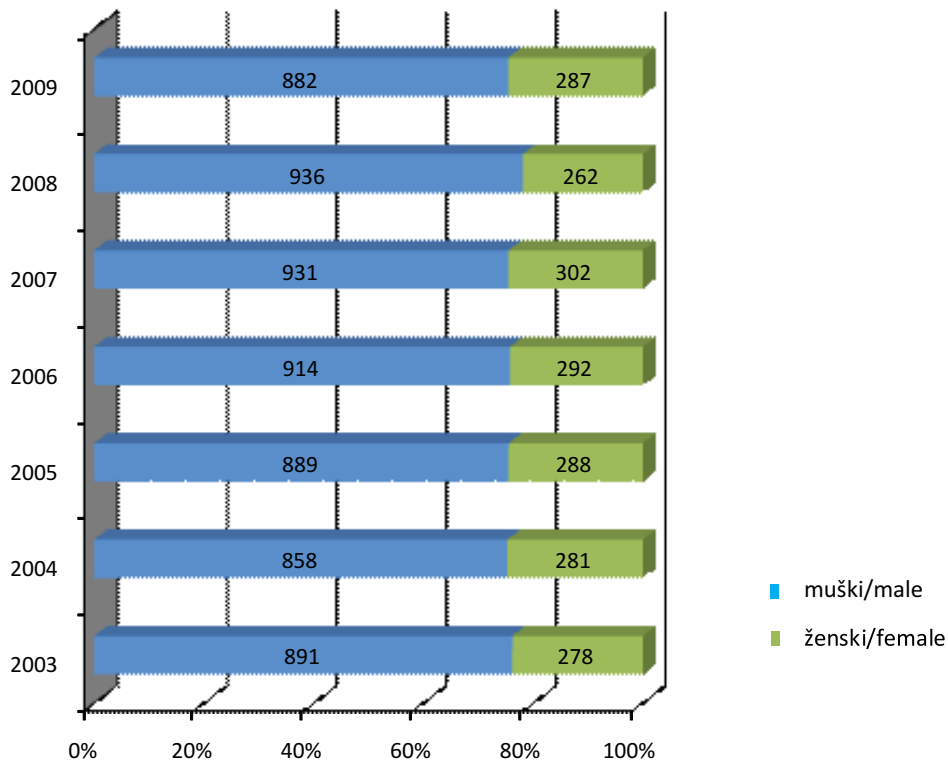

Grafikon 14:
Graph 14:

Nasilne smrti prema vrsti
Violent deaths by type

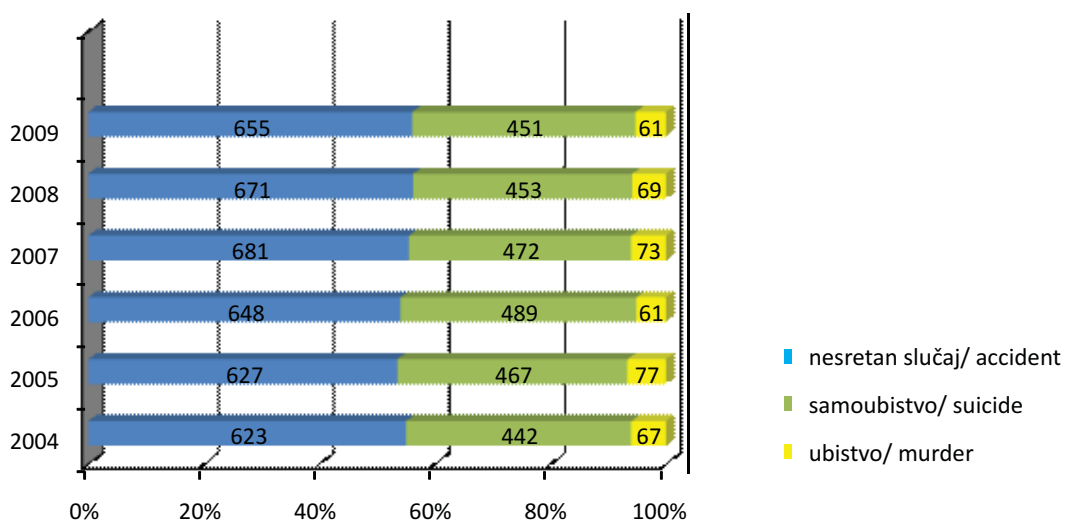

Grafikon 15:

Graph 15:

Nasilne smrti prema vrsti i spolu

Violent deaths by type and sex

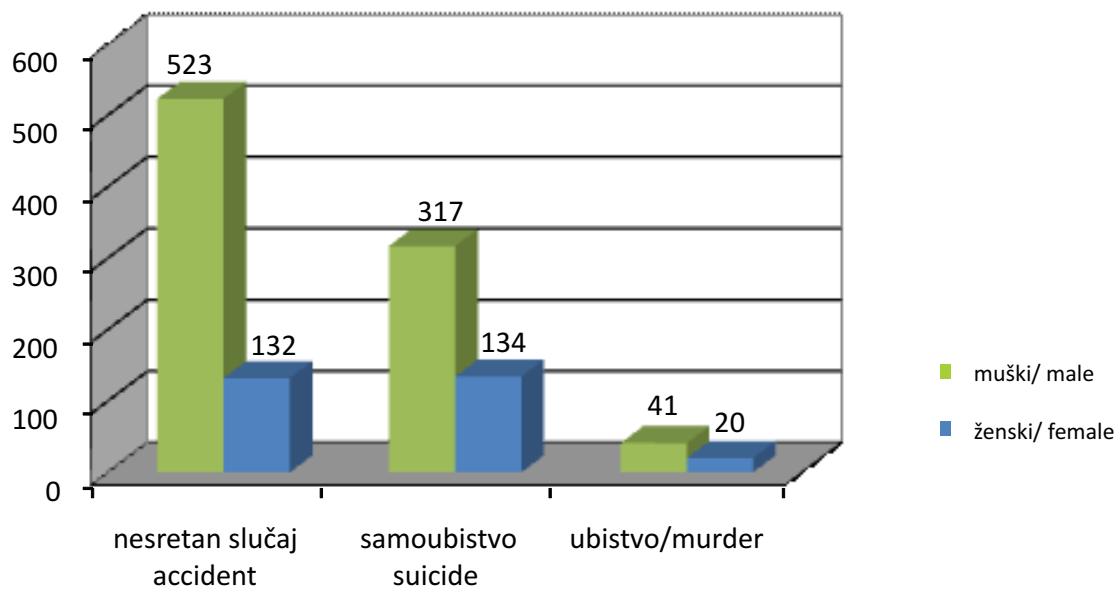

32. Umrli prema mjesecu i danu u BiH u 2009. godini
Still births by month and day

DAN/DAY	MJESEC / MONTH												UKUPNO/ TOTAL
	M1	M2	M3	M4	M5	M6	M7	M8	M9	M10	M11	M12	
D1	134	110	117	120	92	88	86	64	89	101	82	102	1185
D2	117	120	99	90	89	90	83	70	96	76	88	90	1108
D3	90	107	124	86	100	88	103	105	73	86	99	78	1139
D4	108	129	105	84	83	94	97	105	78	100	99	102	1184
D5	110	112	100	107	76	101	95	78	80	102	94	101	1156
D6	125	102	101	91	104	83	93	82	59	71	98	89	1098
D7	104	106	104	112	112	83	85	71	73	94	84	88	1116
D8	102	120	123	92	93	96	91	98	83	92	85	97	1172
D9	138	87	111	100	98	92	87	78	79	81	84	94	1129
D10	118	101	113	84	94	83	89	91	93	86	73	78	1103
D11	107	124	107	103	106	105	96	102	97	95	103	116	1261
D12	117	107	101	94	95	85	88	95	82	84	95	106	1149
D13	101	115	99	76	91	90	82	81	77	74	80	80	1046
D14	114	97	100	93	91	92	69	77	90	82	105	76	1086
D15	132	103	100	68	85	90	107	103	87	113	101	105	1194
D16	109	104	88	86	95	89	105	84	95	95	106	94	1150
D17	96	113	119	97	101	106	114	83	82	111	100	100	1222
D18	120	105	98	78	83	91	114	98	74	111	96	102	1170
D19	112	103	91	97	98	93	68	83	77	112	89	122	1145
D20	134	112	84	93	96	82	99	89	92	97	85	98	1161
D21	121	107	99	97	86	88	86	80	79	117	86	128	1174
D22	114	84	97	87	113	82	97	86	85	96	100	109	1150
D23	116	118	99	88	86	84	97	92	78	110	107	109	1184
D24	100	106	105	112	106	72	83	88	90	89	98	115	1164
D25	90	124	115	91	99	89	95	82	92	100	75	111	1163
D26	107	128	96	75	96	78	83	82	81	87	97	116	1126
D27	113	139	125	89	70	89	100	92	85	105	107	96	1210
D28	104	120	93	86	89	88	77	96	71	91	96	99	1110
D29	113	0	109	74	93	86	94	94	82	95	83	136	1059
D30	102	0	119	79	85	94	76	106	75	86	105	92	1019
D31	95	0	95	0	68	0	63	91	0	74	0	85	571
UKUPNO	3.463	3.103	3.236	2.729	2.873	2.671	2.802	2.726	2.474	2.913	2.800	3.114	34.904

33. Umrli prema školskoj spremi majke i oca u 2009. godini

Deaths by educational attainment of mother and father in 2009.

Starost Age	Spol Sex	Ukupno Total	Bez škole Without education	Nepotpuna osnovna škola Incomplete basic school	Osnovna škola Basic school	Srednja škola Secondary school	Viša škola Non- university high school	Visoka škola University degree	Magisterij Master degree	Doktorat Doctorate	Nepoznato Unknown
UKUPNO	svoga	34904	8786	7152	6330	8218	612	2297	13	5	1491
	muški	17884	2045	3061	3788	6375	484	1314	12	2	803
	ženski	17020	6741	4091	2542	1843	128	983	1	3	688
<15	muški	165	146	14	2	0	0	0	0	0	3
	ženski	135	127	5	3	0	0	0	0	0	0
15-19	muški	42	2	1	16	22	0	0	0	0	1
	ženski	23	3	4	12	4	0	0	0	0	0
20-24	muški	105	1	3	18	75	1	2	0	0	5
	ženski	38	6	5	5	18	0	2	0	0	2
25-29	muški	112	3	6	13	78	2	3	0	0	7
	ženski	42	3	6	7	17	0	7	0	0	2
30-34	muški	127	5	3	15	85	3	10	0	0	6
	ženski	63	4	4	18	28	1	7	0	0	1
35-39	muški	171	6	4	22	110	4	15	0	0	10
	ženski	73	3	4	12	44	0	6	0	0	4
40-44	muški	316	10	10	64	197	3	17	0	0	15
	ženski	157	10	12	40	77	2	10	0	0	6
45-49	muški	590	10	26	95	375	8	45	1	0	30
	ženski	320	18	37	70	147	7	35	0	0	6
50-54	muški	1026	21	59	212	578	27	81	0	0	48
	ženski	466	23	76	128	180	8	32	0	1	18
55-59	muški	1461	29	97	331	783	44	126	2	0	49
	ženski	700	70	139	187	205	12	60	0	1	26
60-64	muški	1599	65	160	389	680	64	153	1	0	87
	ženski	841	102	248	233	156	16	61	1	0	24
65-69	muški	2128	123	353	558	768	67	165	1	2	91
	ženski	1659	394	498	341	205	22	127	0	0	72
70-74	muški	3299	305	739	796	1016	83	218	4	0	138
	ženski	2846	1000	845	462	232	31	160	0	1	115
75-79	muški	3269	450	742	695	911	81	242	2	0	146
	ženski	3607	1563	953	465	256	18	196	0	0	156
80-84	muški	2223	465	555	389	499	64	159	1	0	91
	ženski	3420	1796	777	345	161	10	190	0	0	141
85+	muški	1231	404	288	173	197	33	75	0	0	61
	ženski	2620	1619	477	214	113	1	90	0	0	106
Nepoznato Unknown	muški	20	0	1	0	1	0	3	0	0	15
	ženski	10	0	1	0	0	0	0	0	0	9

34. Sklopljeni brakovi prema starosti nevjeste u BiH, 1996-2009.

Marriages by bride's age

	STAROST NEVJESTE <i>Bride's age</i>									
	Ukupno <i>Total</i>	ispod 15 <i>under 15</i>	15-19	20-24	25-29	30-34	35-39	40-49	50 i više <i>50 and over</i>	nepoznato <i>unknown</i>
1996	21.107	24	4.077	8.667	4.327	1.928	853	672	455	104
1997	23.220	24	4.335	9.459	4.739	2.119	1.016	831	498	199
1998	22.398	1	3.619	9.038	4.814	2.171	1.092	889	574	200
1999	22.472	1	3.970	8.934	4.666	2.199	1.096	936	586	84
2000	21.897	2	3.748	8.925	4.704	1.983	996	964	561	14
2001	20.302	1	3.571	8.316	4.211	1.800	949	861	573	20
2002	20.766	1	3.465	8.422	4.539	1.899	911	930	544	55
2003	20.733	1	3.260	8.541	4.587	1.865	958	960	536	25
2004	22.252	1	3.349	9.054	5.107	2.125	970	1043	585	18
2005	21.698	0	3.147	8.707	5.184	2.076	991	946	623	24
2006	21.501	0	2.982	8.215	5.477	2.223	1.005	967	598	34
2007	23.494	0	3.165	8.745	6.247	2.455	1.077	1.168	622	15
2008	22.151	0	3.038	8.313	5.887	2.236	1.085	1.016	557	19
2009	20.633	0	2.705	7.356	5.927	2.270	954	883	516	22

35. Sklopljeni brakovi prema starosti mladoženje u BiH, 1996-2009.

Marriages by groom's age

	STAROST MLADOŽENJE <i>Groom's age</i>									
	Ukupno <i>Total</i>	ispod 15 <i>under 15</i>	15-19	20-24	25-29	30-34	35-39	40-49	50 i više <i>50 and over</i>	nepoznato <i>unknown</i>
1996	21.107	15	364	6.117	7.008	3.992	1.714	999	784	114
1997	23.220	13	376	6.518	7.775	4.345	1.985	1.154	883	171
1998	22.398	1	280	5.974	7.365	4.275	2.059	1.313	970	161
1999	22.472	0	277	6.255	7.302	4.082	2.025	1.431	993	107
2000	21.897	0	284	6.238	7.165	3.877	1.958	1.389	981	5
2001	20.302	0	277	5.877	6.704	3.361	1.741	1.399	935	8
2002	20.766	0	283	5.848	6.944	3.535	1.822	1.329	989	16
2003	20.733	0	275	5.694	7.111	3.446	1.778	1.463	947	19
2004	22.252	0	303	5.942	7.724	3.834	1.863	1.577	1.000	9
2005	21.698	0	280	5.716	7.586	3.816	1.772	1.520	1.003	5
2006	21.501	0	338	5.256	7.569	3.944	1.806	1.531	1.052	5
2007	23.494	0	293	5.654	8.425	4.445	1.918	1.643	1.109	7
2008	22.151	0	303	5.359	7.969	4.220	1.785	1.540	967	8
2009	20.633	0	249	4.746	7.598	4.085	1.659	1.393	892	11

36. Sklopljeni brakovi prema starosti nevjeste i mladoženje u BiH u 2009. godini

Marriages by bride's and groom's age

STAROST NEVIJESTE AGE OF BRIDE (YEARS)	STAROST MLADOŽENJE/AGE OF GROOM (YEARS)												Ukupno Total			
	ispod 15 under 15	15-19	20-24	25-29	30-34	35-39	40-44	45-49	50-54	55-59	60-64	65-69		70-74	75 i više 75 and over	nepoznato unknown
ispod 15/under 15	0	0	0	0	0	0	0	0	0	0	0	0	0	0	0	0
15-19	0	160	1.591	780	146	25	7	2	0	0	0	0	0	0	0	0
20-24	0	81	2.642	3.479	930	156	44	15	3	1	2	0	1	1	2	2
25-29	0	7	463	2.942	1.879	479	109	25	8	7	1	0	0	3	4	4
30-34	0	2	33	330	954	596	226	92	18	8	3	1	0	1	3	3
35-39	0	0	15	38	140	311	262	118	46	9	6	2	1	2	0	0
40-44	0	0	0	10	21	70	164	146	60	25	10	7	5	2	1	1
45-49	0	0	2	2	7	13	32	104	96	43	28	13	13	10	0	0
50-54	0	0	1	2	0	4	11	17	54	58	32	20	18	7	0	0
55-59	0	0	1	0	2	2	3	7	14	46	24	32	15	8	0	0
60-64	0	0	0	1	0	0	2	0	3	6	18	9	17	11	0	0
65-69	0	0	0	1	0	1	0	1	0	4	2	11	11	7	0	0
70-74	0	0	0	0	1	0	1	1	0	0	1	3	6	8	0	0
75 i više/ 75 and over	0	0	0	1	0	0	0	0	0	0	0	0	4	6	0	0
nepoznato/unknown	0	0	7	8	3	2	1	0	0	0	0	0	0	0	1	1
Ukupno /Total	0	250	4.755	7.594	4.083	1.659	862	528	302	207	127	98	91	66	11	20.633

Grafikon 16:

Graph 16:

Sklopljeni brakovi prema starosti nevjeste i mladoženje u BiH u 2009. godini
 Marriage by brides and grooms age

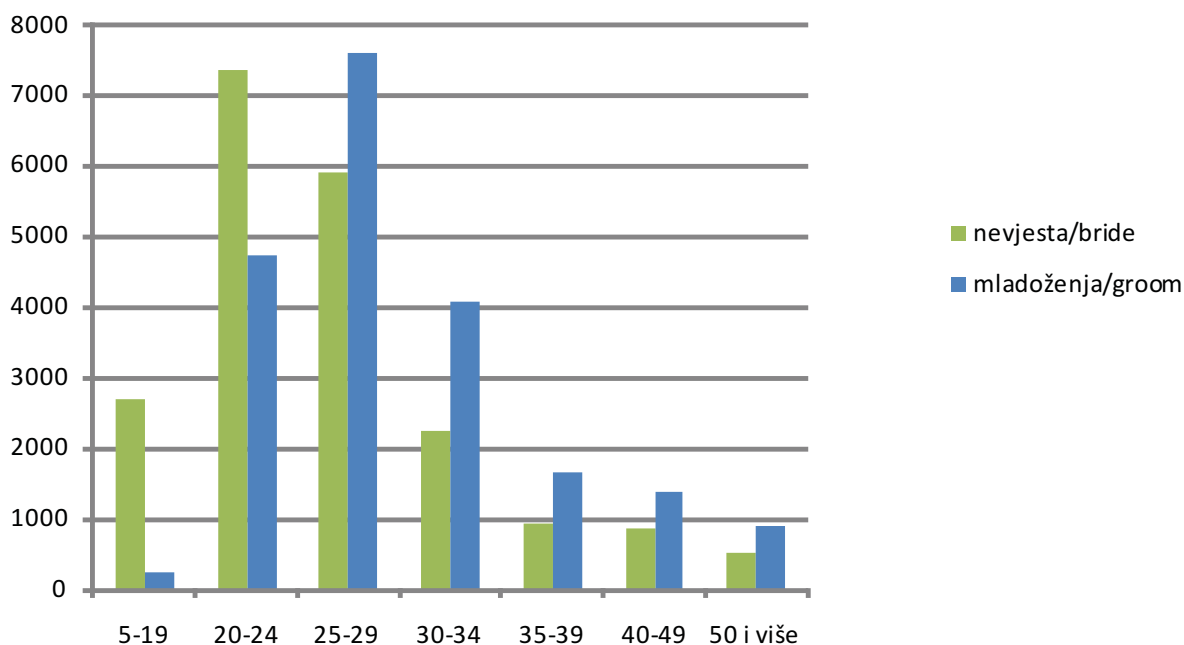

37. Sklopljeni brakovi prema prethodnom bračnom statusu nevjeste i mladoženje
 Marriages by previous marital status of bride and groom in 2009.

Prethodno bračno stanje mladoženje/ Previous marital status of groom	Prethodno bračno stanje nevjeste/Previous marital status of bride				
	TOTAL	neudata/ never married	razvedena/ divorced	udovica/ widowed	nepoznato/ unknown
TOTAL	20633	18761	1623	198	51
neoženjen	18410	17713	622	55	20
razveden	1862	939	851	69	3
udovac	324	101	149	74	0
nepoznato	37	8	1	0	28

38. Prvi brakovi po spolu, starosti i godini rođenja u BiH u 2009. godini

First marriages by sex, age and year of birth

Starost Age	Godina rođenja Year of birth	Spol / Sex	
		ženski females	muški males
14	1995	0	0
	1994	0	0
15	1994	0	0
	1993	2	0
16	1993	35	0
	1992	54	2
17	1992	65	2
	1991	55	2
18	1991	608	32
	1990	520	37
19	1990	680	65
	1989	679	107
20	1989	670	184
	1988	690	248
21	1988	727	359
	1987	695	363
22	1987	725	516
	1986	722	486
23	1986	759	594
	1985	704	552
24	1985	817	715
	1984	714	683
25	1984	792	837
	1983	658	750
26	1983	723	799
	1982	604	756
27	1982	655	836
	1981	462	742

Starost Age	Godina rođenja Year of birth	Spol / Sex	
		ženski females	muški males
28	1981	539	755
	1980	412	635
29	1980	467	769
	1979	351	520
30	1979	337	560
	1978	265	498
31	1978	271	493
	1977	189	416
32	1977	210	414
	1976	163	323
33	1976	184	374
	1975	123	269
34	1975	149	261
	1974	88	206
35	1974	104	204
	1973	76	169
36	1973	88	155
	1972	74	129
37	1972	73	153
	1971	55	102
38	1971	57	106
	1970	52	85
39	1970	34	90
	1969	35	70
40	1969	32	78
	1968	33	53
41	1968	23	77
	1967	40	51
42	1967	25	73
	1966	24	37

Starost Age	Godina rođenja Year of birth	Spol / Sex	
		ženski females	muški males
43	1966	23	39
	1965	17	23
44	1965	23	51
	1964	13	38
45	1964	14	42
	1963	16	28
46	1963	12	39
	1962	12	19
47	1962	22	36
	1961	16	22
48	1961	14	21
	1960	12	15
49	1960	11	16
	1959	10	12
50	1959	14	18
	1958	6	21
51	1958	9	7
	1957	9	11
52	1957	6	13
	1956	3	10
53	1956	12	6
	1955	8	5
54	1955	4	10
	1954	5	7
55	1954	4	5
	1953	3	9
56	1953	2	6
	1952	4	8
57	1952	3	3
	1951	3	4

Starost Age	Godina rođenja Year of birth	Spol / Sex	
		ženski females	muški males
58	1951	5	6
	1950	4	4
59	1950	4	3
	1949	5	5
60	1949 i ranije and earlier	27	46
nepoznato unknown		18	9
Ukupno/ Total		18761	18409

39. Prosječna starost nevjeste-mladoženje pri zaključenju prvog braka)

Average age of bride-groom at the time getting first married

	Prvi brakovi / First marriages	
	Nevjesta bride	Mladoženja groom
1996	24,2	27,7
1997	24,3	28
1998	24,3	27,9
1999	24,3	27,8
2000	24,2	27,8
2001	24,2	27,8
2002	24,3	27,8
2003	24,6	28,1
2004	24,5	28,0
2005	24,6	28,1
2006	24,9	28,3
2007	24,9	28,3
2008	24,9	28,3
2009	24,8	28,3

Grafikon 17:

Graph 17:

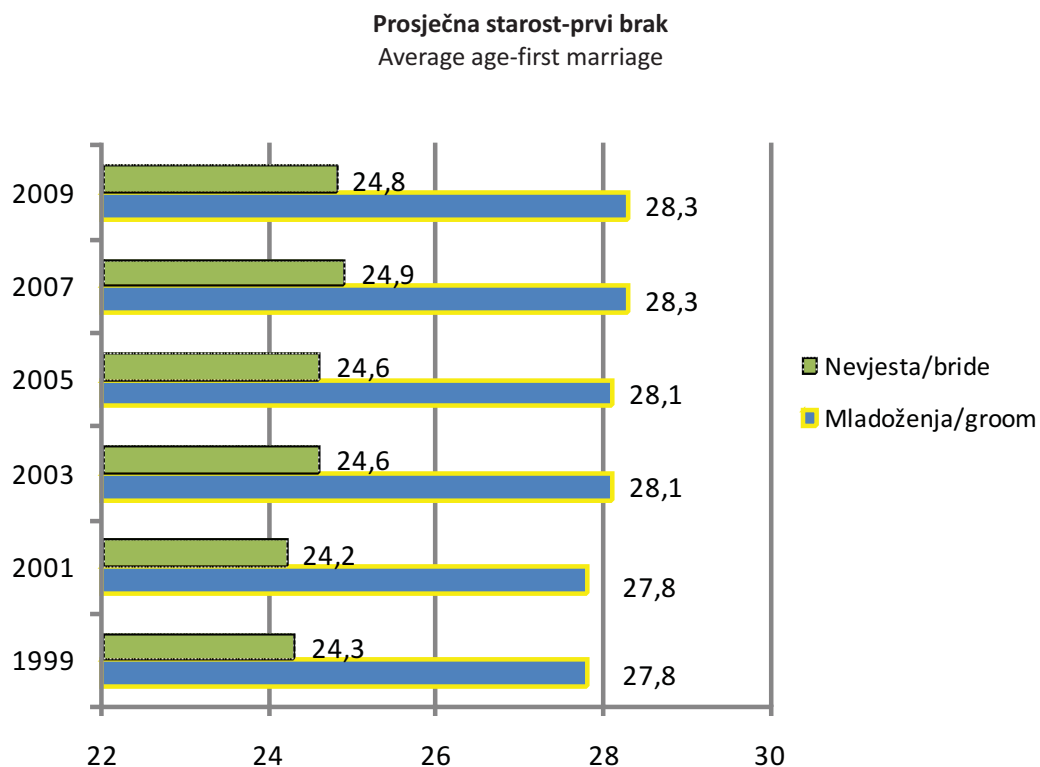

40. Sklopljeni brakovi po mjesecima i danima u BiH u 2009. godini

Marriages by month and day

DAN DAY	MJESEC / MONTH												UKUPNO TOTAL
	M1	M2	M3	M4	M5	M6	M7	M8	M9	M10	M11	M12	
D1	3	12	21	26	19	21	60	408	20	25	21	30	666
D2	8	24	15	26	171	9	39	51	36	60	21	33	493
D3	64	21	30	44	26	39	64	44	47	174	14	37	604
D4	6	26	51	82	30	36	198	33	70	19	31	65	647
D5	76	37	36	5	23	63	15	97	173	23	32	120	700
D6	12	52	63	28	47	225	30	100	30	18	56	5	666
D7	43	81	66	11	52	26	24	132	31	35	104	20	625
D8	47	7	5	27	53	37	48	432	18	31	19	14	738
D9	54	38	23	29	177	27	52	51	48	53	26	34	612
D10	102	18	21	67	22	49	105	56	46	159	15	36	696
D11	12	43	42	120	13	41	107	36	52	30	33	56	585
D12	36	59	50	14	29	69	41	109	168	27	33	123	758
D13	20	34	32	49	24	149	32	93	14	12	31	1	491
D14	34	167	97	28	63	32	24	162	31	31	112	24	805
D15	50	13	1	55	65	29	72	343	25	44	19	19	735
D16	82	44	27	62	173	21	54	27	40	56	30	41	657
D17	88	20	23	58	20	35	117	52	48	179	11	35	686
D18	6	40	27	112	28	37	390	27	90	14	24	56	851
D19	40	45	42	12	16	64	43	88	162	20	18	102	652
D20	22	66	56	33	51	196	43	86	33	18	53	6	663
D21	32	105	80	19	43	11	25	68	23	20	89	31	546
D22	46	13	10	31	71	30	83	110	34	39	22	17	506
D23	78	32	26	55	218	11	85	22	41	50	17	56	691
D24	94	17	15	72	23	34	109	29	54	179	26	48	700
D25	4	36	40	204	39	60	403	28	79	26	7	91	1.017
D26	47	45	34	32	10	81	62	39	199	18	24	261	852
D27	15	72	60	29	26	178	56	52	7	22	6	29	552
D28	24	157	95	19	43	13	29	74	30	22	54	82	642
D29	37	0	1	61	71	37	73	158	18	41	3	67	567
D30	71	0	26	84	216	34	89	26	24	49	37	106	762
D31	88	0	10	0	19	0	127	51	0	122	0	51	468
UKUPNO TOTAL	1.341	1.324	1.125	1.494	1.881	1.694	2.699	3.084	1.691	1.616	988	1.696	20.633

41. Razvedeni brakovi prema starosti žene u BiH, 1997-2009.

Divorces by wife's age

STAROST ŽENE										
<i>Wife's age</i>										
	Ukupno	ispod 15	15-19	20-24	25-29	30-34	35-39	40-49	50 i više	nepoznato
	<i>Total</i>	<i>under 15</i>							<i>50 and more</i>	<i>unknown</i>
1997	1.835	0	36	217	348	360	310	358	134	72
1998	1.964	0	25	242	354	386	326	402	179	50
1999	1.995	0	28	250	343	381	340	415	185	53
2000	1.929	0	24	245	357	321	312	445	211	14
2001	2.126	0	26	280	397	372	309	483	245	14
2002	2.311	0	31	319	442	377	341	507	290	4
2003	1.918	0	32	280	361	325	307	381	229	3
2004	1.523	0	20	244	308	262	222	300	165	2
2005	1.763	0	19	237	376	277	232	381	241	0
2006	1.659	0	23	235	298	280	217	371	235	0
2007	1.826	0	20	245	361	331	217	379	273	0
2008	1.369	0	18	196	271	230	192	286	176	0
2009	1.402	0	19	191	277	231	207	298	179	0

42. Razvedeni brakovi prema starosti muža u BiH, 1997-2009.

Divorces by husband's age

STAROST MUŽA										
<i>Husband's age</i>										
	Ukupno	ispod 15	15-19	20-24	25-29	30-34	35-39	40-49	50 i više	nepoznato
	<i>Total</i>	<i>under 15</i>							<i>50 and more</i>	<i>unknown</i>
1997	1.835	0	4	96	264	378	342	472	216	63
1998	1.964	0	3	94	285	375	368	515	289	35
1999	1.995	0	4	109	275	386	363	544	280	34
2000	1.929	0	4	115	264	355	364	488	325	14
2001	2.126	0	5	111	314	396	379	543	365	13
2002	2.311	0	1	119	376	413	390	610	395	7
2003	1.918	0	3	112	338	337	311	507	307	3
2004	1.523	0	1	93	254	292	290	367	225	1
2005	1.763	0	1	111	265	303	310	435	338	0
2006	1.659	0	4	92	246	285	259	438	335	0
2007	1.826	0	5	97	283	316	316	442	366	1
2008	1.369	0	0	79	234	263	218	321	254	0
2009	1.402	0	0	68	225	267	231	351	260	0

Grafikon 18:

Graph 18:

Razvedeni brakovi prema starosti žene i muža u 2009. godini
Divorces by age wife and husband in 2009

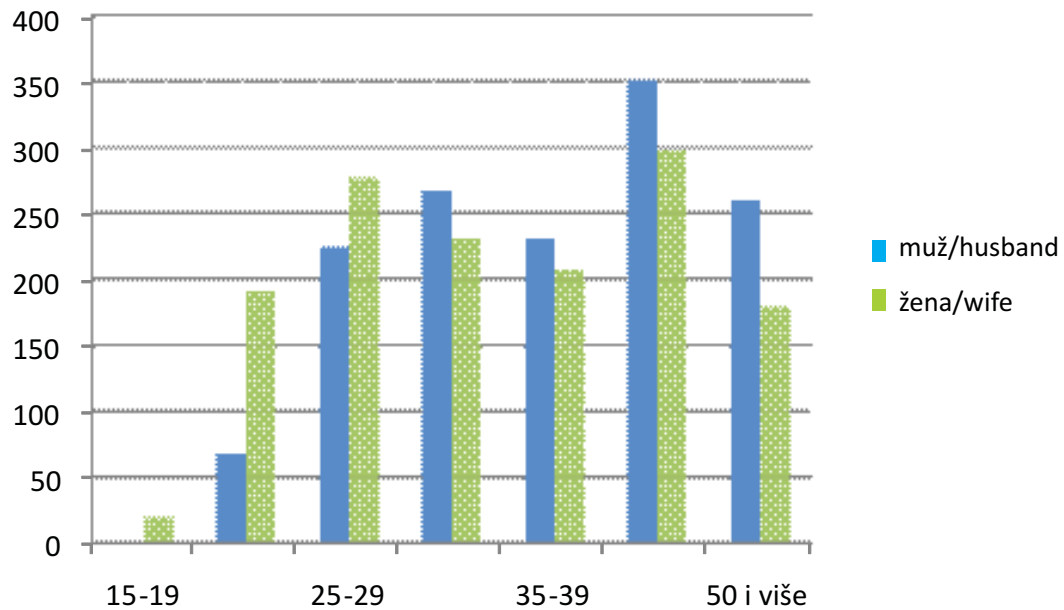

43. Razvedeni brakovi prema trajanju braka i broju izdržavane djece u BiH, 1997-2009.

Divorces by duration of marriage and number of supported children

	Ukupno Total	Trajanje braka Duration of marriage					Broj izdržavane djece Number of supported children			
		ispod 1 godine Under 1 year	1-2	3-4	5 i više 5 and over	nepoznato Unknown	bez djece without children	1	2 i više 2 and more	nepoznato Unknown
1997	1.835	34	215	161	1.352	73	732	597	430	76
1998	1.964	22	245	191	1.432	74	811	646	506	1
1999	1.995	4	259	215	1.450	67	814	625	554	2
2000	1.929	84	259	223	1.363	0	820	594	514	1
2001	2.126	93	288	284	1.461	0	972	602	550	2
2002	2.272	127	336	277	1.532	0	1083	647	542	0
2003	1.918	115	285	268	1.250	0	931	513	466	8
2004	1.523	80	248	256	939	0	768	412	342	1
2005	1.763	83	293	251	1134	2	966	436	348	18
2006	1.659	79	272	230	987	91	939	348	277	95
2007	1.826	86	295	261	1.089	95	942	435	348	101
2008	1.369	78	229	205	857	0	786	339	228	16
2009	1.402	83	249	184	886	0	585	329	362	126

Grafikon 19:

Graph 19:

Razvedeni brakovi prema trajanju braka

Divorces by duration of marriage

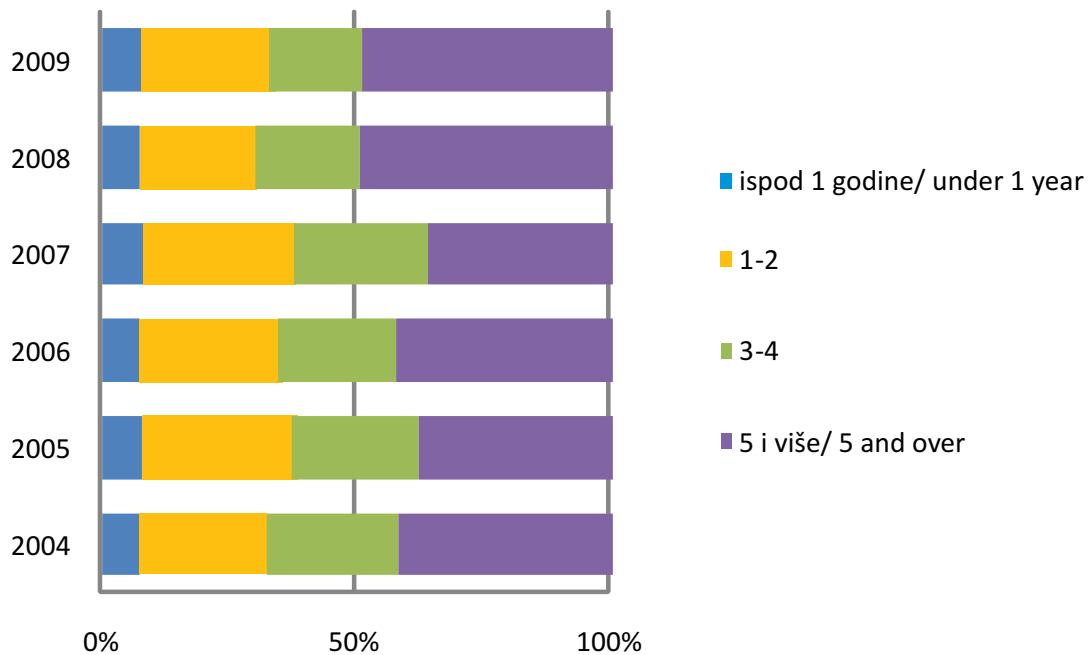

44. Razvedeni brakovi prema grupama starosti muža i žene u BiH u 2009. godini

Divorces by age group of husband and wife

STAROST MUŽA AGE OF HUSBAND (YEARS)	STAROST ŽENE / AGE OF WIFE (YEARS)														Ukupno Total
	ispod 15 under 15	15-19	20-24	25-29	30-34	35-39	40-44	45-49	50-54	55-59	60-64	65-69	70-74	75 i više 75 and more	
ispod 15/under 15	0	0	0	0	0	0	0	0	0	0	0	0	0	0	0
15-19	0	0	0	0	0	0	0	0	0	0	0	0	0	0	0
20-24	0	9	42	12	2	0	0	0	0	0	0	0	0	0	65
25-29	0	6	105	85	15	6	2	0	0	1	0	0	0	0	220
30-34	0	3	30	130	69	17	5	3	1	0	0	0	0	0	258
35-39	0	1	9	35	95	71	11	4	0	1	0	0	0	0	227
40-44	0	0	1	11	36	86	58	14	0	4	0	0	0	0	210
45-49	0	0	3	3	6	23	69	33	10	3	2	0	0	0	152
50-54	0	0	1	0	4	4	23	49	34	7	4	1	0	0	127
55-59	0	0	0	0	1	0	3	13	23	12	2	1	0	0	55
60-64	0	0	0	1	1	0	2	2	6	13	10	1	3	0	39
65-69	0	0	0	0	0	0	2	2	4	5	4	2	1	0	20
70-74	0	0	0	0	2	0	1	1	0	1	4	3	5	0	17
75 i više/75 and more	0	0	0	0	0	0	0	1	2	2	3	0	0	2	10
Nepoznato/Unknown	0	0	0	0	0	0	0	0	0	0	0	1	0	1	2
Ukupno/Total	0	19	191	277	231	207	176	122	80	49	29	9	9	3	1.402